10 PÁGINAS — 40 Centavos

Diario Carioca

Fundador: J. E. DE MACEDO SOARES

FEVEREIRO 1945 7 QUARTA-FEIRA

ANO XVIII — RIO DE JANEIRO — Diretor: HORACIO DE CARVALHO JUNIOR — PRAÇA TIRADENTES N.º 77 — N.º 5.107

O TEMPO

Tempo instavel, com chuv a. Temperatura em elevação a principio e em declinio após. Ventos de Norte a Leste, frescos, por vezes. Maxima: 33,3. Minima: 23,3.

Fala o General Góis Monteiro

DEFININDO AS CONDIÇÕES FUNDAMENTAIS PARA A REORGANIZAÇÃO NACIONAL

EM CONSEQUENCIA DO AVANÇO FULMINANTE DE KONIEV

BERLIM AMEAÇADA DE CERCO PELO SUL

Os Russos Voltam a Atravessar o Oder Numa Frente de 25 Kms. — As Tropas de Zukhov Aprisionaram Um General Alemão — Dresden e Praga Na Rota de Koniev Para a Capital do Reich

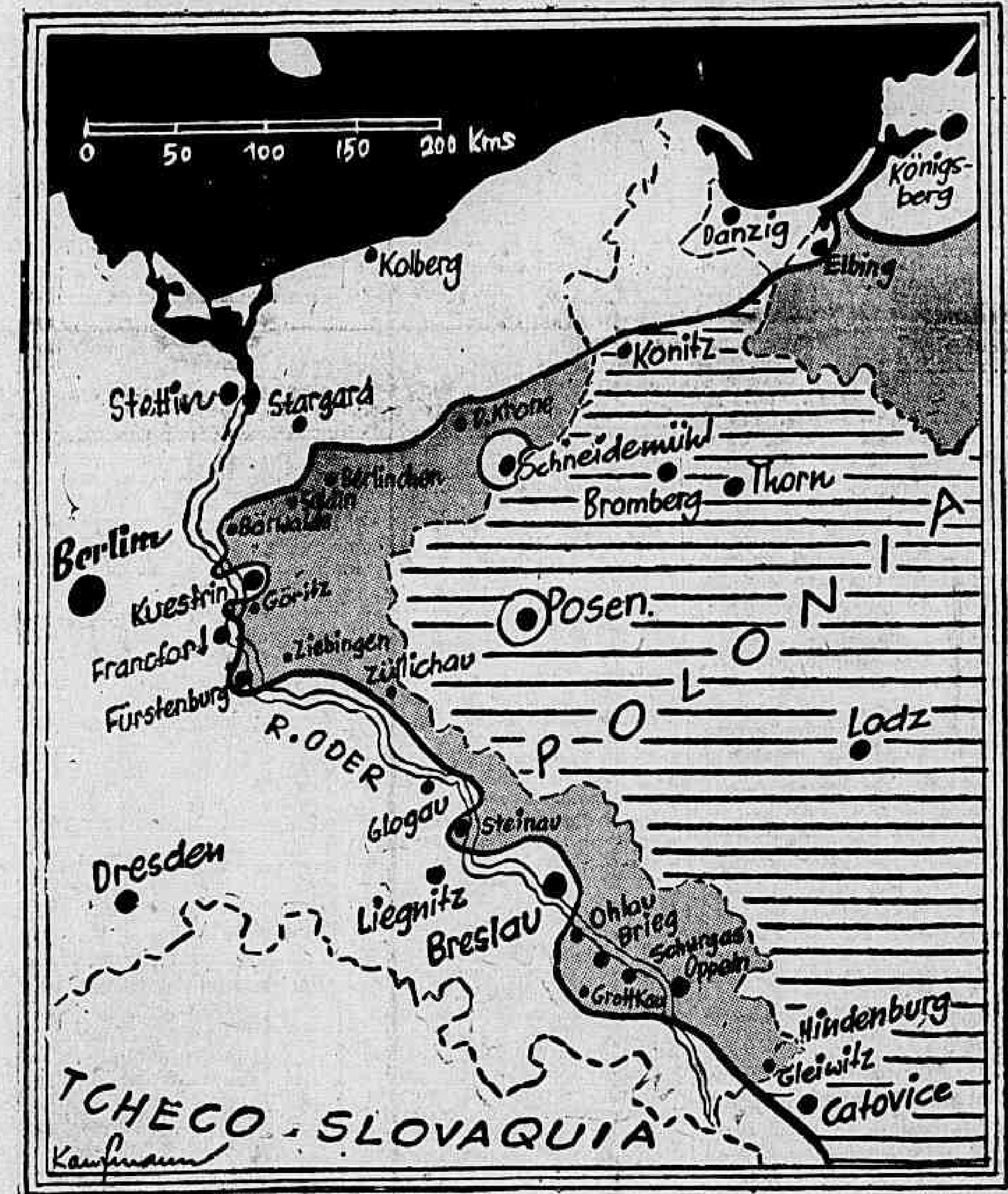

Mostra o mapa acima a situação das forças sovieticas na sua arrancada para Berlim. A parte em "grisé" é o territorio alemão onde já penetrou o exercito da U. R. S. S. e, por ela, é facil de avaliar a importancia da travessia do rio Oder que vem sendo feita facilmente e coloca as vanguardas russas a poucos quilometros da capital do Reich.

MOSCOU, 6 (De Meyer S. Handler, da U. P.) — O Exercito Sovietico atravessou o rio Oder, considerado como a ultima barreira das defesas alemãs a 288 quilometros a sudeste de Berlim, que fica assim ameaçada por outro movimento de flanco.

A travessia do Oder foi anunciada pelo marechal Stalin em ordem do dia, e foi realizada pelo marechal Koniev com forças muito poderosas, que irromperam sobre uma frente de 25 quilometros, entre as cidades silesianas de Breslau e Oppeln, sem dar tregua aos nazistas derrotados, e ampliaram sua irrupção até conseguir uma largura de 10 quilometros.

Com essa ação, iniciou-se a segunda fase da batalha de Berlim. Durante a travessia do rio os exércitos do marechal Koniev apoderaram-se de mais 60 localidades varias, entre elas algumas consideradas poderosos baluartes fortificados da linha do Oder.

Quanto á situação dos exércitos da primeira frente da Russia Branca, sob o comando do marechal Zhukov, que se acham perto de Berlim, o Alto Comando Sovietico limitou-se a anunciar que essas tropas haviam aprisionado o tenente general Luebbel comandante da 43.ª divisão alemã de infantaria.

Depois de irromper com grandes massas de tanques e de infantaria, o marechal Koniev ameaça agora avançar impetuosamente pelo sul da Alemanha e flanquear Berlim por esse lado. O marechal Koniev, já se encontra a 208 quilometros da cidade alemã de Ddesde e a 121 quilometros de Praga, capital da Checoeslovaquia.

Os observadores militares pensam que a destruição da linha do Oder deixa os alemães sem qualquer outra linha fortificada que possa proteger Berlim da avalanche sovietica. Além disso as tropas nazistas encontram-se debilitadas por enormes perdas sofridas, pois segundo a emissora de Moscou nas duas primeiras semana de ofensiva de inverno sovietica, os nazistas perderam meio milhão de homens.

A irrupção do marechal Koniev para além do Oder põe tambem em perigo imediato a cidade de Breslau, cujas linhas ferreas importantes já foram cortadas. O ataque do marechal Koniev ressalta a violencia dos golpes sovieticos, pois antes de avançar os russos tiveram de destruir defesas permanentes muito solidas estabelecidas na margem ocidental do Oder. A penetração nas cidades fortificadas de Ohlau e Ur-

(Conclue na 2ª pag.)

APÓS A CONFERENCIA DO "GRANDE TRIO"

ROOSEVELT IRÁ AO VATICANO

Iniciados os Preparativos Para o Encontro Com Pio XII

LONDRES, 6 (A. P.) — O radio suiço, citando noticias de Roma, anuncia que o representante pessoal do presidente Roosevelt junto á Santa Sé, Myron Taylor, está realizando preparativos para o encontro entre o Papa Pio XII e o presidente Roosevelt.

O presidente se avistaria com o Papa de volta da Conferencia do Grande Trio.

DOMÍNIO INTEGRAL DA LEI SÔBRE O ARBÍTRIO E PENSAMENTO LIVRE

PERFEITA UNIDADE DAS FÔRÇAS ARMADAS

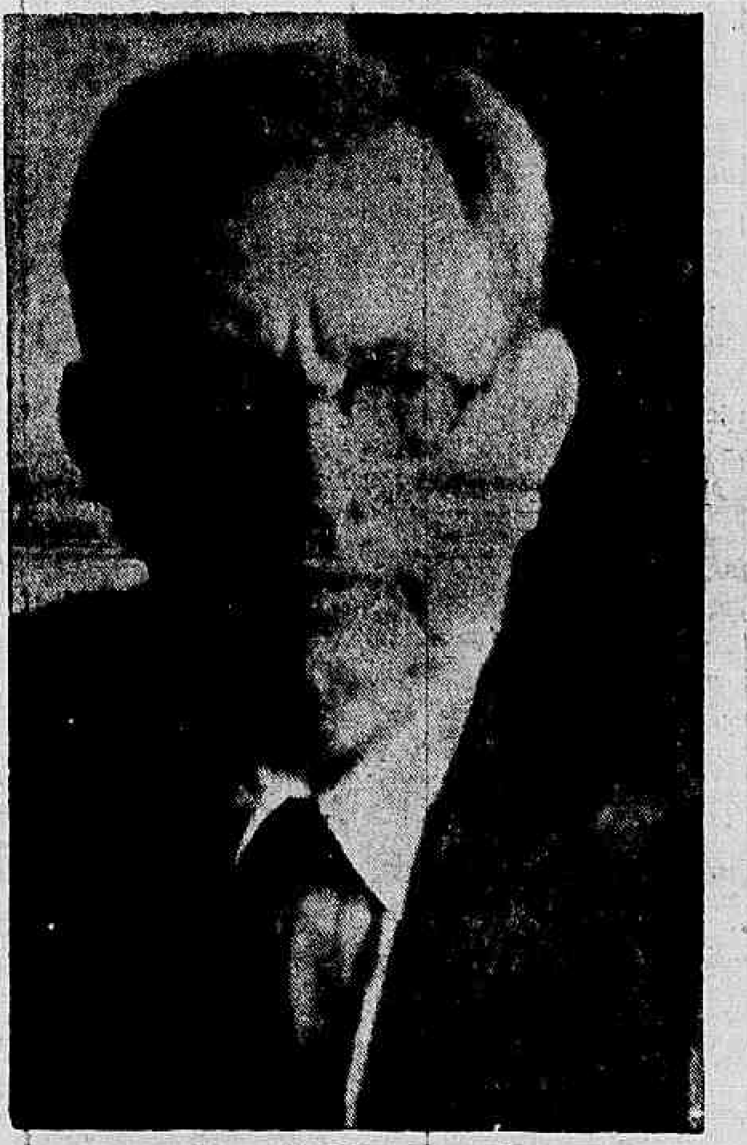

General Góis Monteiro

A propósito da entrevista concedida pelo general Góis Monteiro aos nossos prezados colegas da "Folha Carioca" e que tanta repercussão produziu nos meios sociais e jornalisticos, fomos tentados a ouvir novamente a palavra dessa eminente figura militar, a cuja projeção no seio da sua classe é licito adicionar o seu prestigio no meio nacional e na esfera internacional.

O general Góis Monteiro é o que se poderia definir como o homem dos pensamentos certos e da ação segura, para serem enunciados nas horas exatas.

E nunca, como presentemente, se fez tão necessaria uma opinião como a sua.

DOMINIO DA LEI SOBRE O ARBITRIO

Como o que mais interessa á atividade jornalistica é a liberdade de imprensa, por aí é que iniciamos o contacto com o ilustre brasileiro, pedindo-lhe, se possivel, esclarecimento e interpretação sobre esse tópico da sua magistral entrevista.

Respondeu-nos o general Góis Monteiro:

— "Só com o dominio integral da lei sobre o arbitrio, é que poderão ser asseguradas todas as liberdades fundamentais na comunidade social, incluida aí a liberdade de pensamento. O pensamento encarcerado é a tréva dentro da tréva. As limitações que as leis impõem, ao lado das franquias que concedem, é que constituem as garantias reais para a ordem e o progresso do mundo culto. Obedecer exclusivamente pelo medo e coação do poder anula o espirito de sacrificio coletivo, reduzindo a simples automatismo os movimentos sociais pela eliminação da sua força orientadora e educativa, que é a imprensa. Portanto, como já tive oportunidade de afirmar, essa poderosa arma da inteligenica civilizada, a não ser nos casos excepcionais previstos, deverá desfrutar da mais ampla liberdade, correlata com a mais consciencioso responsabilidade.

O "FRONT" INTERNO

Animados pela cordialidade e elevação intelectual do general Góis, afoitamo-nos a pedir sua impressão sobre o momento atual.

O general atendeu-nos dizendo:

— "O nosso "front" interno necessita de ser cada vez mais fortalecido, por uma expontanea e compreensiva união dos brasileiros, afim de alcançarmos, pelo prestigio da coesão política, os nossos objetivos internos e aqueles que nos impõe a guerra em que fomos envolvidos, e para cuja vitória estamos cooperando com o máximo das nossas forças ideológicas e com a mais correta participação militar.

PERFEITA UNIDADE DAS FORÇAS ARMADAS

— "Nesse sentido, prosseguiu o general, a missão das forças armadas é indispensavel e inconfundivel. Creio que entre os seus chefes já se estabeleceu a cadeia da mais perfeita unidade espiritual, com o fim de nos presservar a todos dos germens da dissolução nacional. Quanto a mim sinto-me ligado, nesse proposito, á atuação do meu eminente amigo e camarada general Dutra, ministro da Guerra. Quando assim me exprimo, finalizou o general Góis, é porque considero que todos os povos estão buscando, fóra e dentro de si mesmos, formas e formulas salvadoras, numa especie de emissão de S. O. S. que, traduzida acrosticamente em palavras nossas, pode corresponder a SERENIDADE, ORDEM E SERIEDADE"

A REUNIÃO DO "GRANDE TRIO"

SURGIU A PRIMEIRA DECLARAÇÃO OFICIAL

Derrota Total da Alemanha — O Principal Objetivo — Problema das Futuras Agressões — Em Segredo o Local do Encontro

LONDRES, 6 (Por John Parris Junior, da "A. P.") — Sir Walter Citrine, um dos principais lideres das "Trade Unions" revelou, hoje, perante a União Mundial das Uniões Trabalhistas, que Roosevelt, Churchill e Stalin estão reunidos, "exatamente neste momento".

Essa primeira declaração publica de uma fonte responsavel, sobre o encontro do "Grande Trio", segue-se de perto as opiniões expressas em circulos londrinos bem informados segundo as quais aqueles tres estadistas estão a braços com o problema de deter futuras agressões.

(Conclue na 2ª pag.)

Extermine as baratas com PÓ AZUL

Berlim Ameaçada de Cerco Pelo Sul

(Conclusão da 1ª pag.)

gast a sudeste de Breslau, tomadas durante a primeira investida, facilitaram a queda em seguida de Thomaskrichbireg e Grottkau.

A OFENSIVA NÃO FOI DETIDA

LONDRES, 6 (Richard Kassischke, da "Associated Press") — Os alemães estão sendo avisados por seus proprios comentadores radiofonicos de que a ofensiva russa não foi detida, nem poderá ainda sê-lo, enquanto Moscou, irradiando em alemão, dirige repetidos apelos aos berlinenses para que poupem sua cidade da destruição, "pois não ha mais nenhum milagre que possa salvar Berlim".

O coronel Ritter von Schram, comentarista da "D.N.B.", em sua irradiação de hoje disse que "mais territorio ainda terá que cair em poder dos russos, que estão penetrando em grandes massas e que, em geral, ainda mantêm a iniciativa". A unica expressão mais animadora desse comentarista foi que "as contra-medidas dos alemães estão começando a se fazer sentir, pois os russos não conseguiram seu principal objetivo estrategico — o esmagamento total dos exercitos alemães — o que resultaria numa derrota rapida e tragica".

Outros comentadores alemães advertem o povo sobre a proxima ofensiva por oeste, e a "D.N.B." disse que "a ofensiva de Eisenhower não pode tardar muito".

Moscou, falando para os berlinenses, dirigiu um apelo aos soldados e aos homens do "Volksturm" "para que ajam imediatamente no sentido de salvar Berlim, não tolerando que sejam lançadas minas nas casas nem nas pontes", e acrescentando:

— "Kuestrin e Frankfurt estão flanqueadas e nenhum milagre pode mais salvar Berlim. Sua queda pode ser retardada no maximo algumas semanas. Cabe a vós decidir se Berlim terá a mesma sorte de Budapeste, ou se poderá ser salva como Cracovia".

NAS DEFESAS DE FRANKFURT SOBRE O ODER

LONDRES, 6 (A. P.) — O radio de Berlim anuncia que o marechal Zhukov irrompeu nas defesas externas de Frankfurt sobre o Oder, 59 kms. a leste de Berlim.

Esta noticia está contida na reportagem de von Olberg, analista militar alemão, que declarou que os ataques russos "foram em grande parte repelidos dentro do anel de defesas de Frankfurt".

Anteriormente, os alemães haviam declarado que todos os ataques na direção de Frankfurt foram contidos a leste da cidade.

Agredido a faca

A Assistencia Municipal socorreu ontem o operario Lindolfo Lopes, de cor preta, com 45 anos, morador à rua Maria Amalia n.º [illegible], que apresentava ferida perfurante no abdomen.

A vitima, ao ser medicada, declarou que fôra agredida à faca por um desconhecido, em frente à sua residencia.

Atropelado por ônibus

O propagandista Lauro Moreira, de [illegible] anos, morador à rua dos Araujos 255, quando ontem tentava atravessar a rua Uruguaiana, na esquina de Buenos Aires, foi colhido por um onibus, sofrendo em consequencia fratura do cranio e de três costelas.

A vitima foi medicada no Posto Central de Assistencia e internada no H. P. S.

Ingeriu agua sanitaria

Por desgostos intimos tentou suicidar-se, ontem, em sua residencia, à r. de Santana n. 154, casa 5, ingerindo certa quantidade de agua sanitaria, a domestica Ondina Teixeira de Melo, de 17 anos de idade.

A tresloucada foi socorrida no Posto Central de Assistencia, sendo posta fóra de perigo.

AS OPERAÇÕES NA FRENTE OCIDENTAL

O 1.º E O 3.º EXÉRCITOS ABREM NOVAS BRECHAS NA SIEGFRIED

AS TROPAS FRANCESAS FRACIONARAM O "BOLSÃO" DE COLMAR — IMINENTE A QUÉDA DA ULTIMA BARREIRA FRENTE AS PLANICIES DE COLONIA

PARIS, 6 (Por James Mc Glincy, da U. P.) — Forças do 1.º Exército Norte-Americano continuam, ao lado do 3.º Exército, abrindo caminho entre a linha Siegfried nos acessos ao curso superior do Roer e da zona de Schnee, na Alemanha, que é inteiramente coberta por matas. As forças americanas vêm enfrentando uma resistencia que ganha consistencia à medida que a marcha progride.

Na extremidade meridional da frente, forças francesas e norte-americanas fracionaram o "bolsão" de Colmar em numerosos pontos e agora sua artilharia despeja uma nutrida cortina de fogo sobre as pontes do Reno, por onde procuram fugir o que restou da tropa nazista.

Uns 35 quilometros ao leste de Aachen, a infantaria do 1.º Exército dos Estados Unidos está empenhada em um feroz combate pelo dominio de cinco represas que controlam os niveis dos mananciais do rio Roer, uma das quais já caiu em poder das forças de Hodges.

Sabe-se tambem que está iminente a queda da ultima linha de casamatas da Muralha Ocidental, que é a ultima barreira em frente às planicies de Colonia.

Em progressões metodicas, as forças de Hodges conseguiram ocupar posições a menos de dois quilometros de Scleiden, localidade incorporada à ultima linha de defesas já mencionada, enquanto que mais ao norte, outros elementos do 1.º Exército já ocupam posições a menos de um quilometro de Gemund em operações que já constituem uma ameaça direta para as posições nazistas ao oeste do Reno, em todo um setor de vinte quilometros de largura.

Mais para o norte, outros elementos de Hodges realizam uma operação em forma de leque, desde que conquistaram Runrberg, em sua marcha para alcançar o Roer.

A posse das represas do Roer pelas forças aliadas facilitaria em muito a ofensiva no curso inferior do Roer, que deve ser cumprida pelo 9.º Exército Norte-Americano e pelo 2.º Exército Britanico, a que — segundo alguns comentadores militares nazistas está iminente. Efetivamente, noticias procedentes do "front" informam que estão sendo realizados grandes movimentos de tropas alemãs em frente a Duren e Julich, onde se diz que os alemães trabalham febrilmente nas fortificações destinadas a suportar as futuras investidas americanas.

As inundações causadas pelo degelo estão constituindo um grande obstaculo para as operações de Hodges.

Afirma-se agora que os alemães começaram a guarnecer casamatas previamente abandonadas, o que é um indicio de que se estão preparando para resistir ao leste do rio Olef.

Em geral, a resistencia alemã cresce à medida que o tempo passa, especialmente no setor do 3.º Exército, a oeste do importante centro de comunicações que é Prum, virtualmente a porta de entrada da Renania e de seus centros industriais, onde as forças de Patton tiveram que enfrentar varios contra-ataques nazistas.

Na zona de Buchest, 15 quilometros ao leste de St. Vitn, forças alemas voltaram a penetrar em Brendscheid e, segundo os ultimos despachos da frente ainda se combate violentamente no interior da cidade.

Uns 44 quilometros ao sudoeste de Neuf Brisach, os aliados "limparam" em definitivo a localidade de Elsheim, nas margens ocidentais no rio Ill, porém deparam com uma ação dilatoria nazista na margem oposta da corrente.

Dezesseis quilometros ao sudeste de Colmar foi ocupada Munister, sem que se tenha noticia dos dois mil alemães que constou terem se refugiado na cidade.

Segundo os ultimos dados foram feitos uns 10.000 prisioneiros alemães nesta zona, desde que o 1.º Exército Francês lançou sua ofensiva contra o "bolsão" de Colmar, do qual já dominam uma zona de 11 por 16 quilometros de largura.

NAS ULTIMAS POSIÇÕES A OESTE DO ROER

PARIS, 6 (A. P.) — As forças norte-americanas que estão lutando na "linha Siegfried" ou além dela, num vasto front da Alemanha Ocidental, estão estendendo sua zona de operações para o Norte, em ataques em duas direções, contra as ultimas posições inimigas a oeste do Roer Superior, onde os alemães procuram defender as importantes reprezas desse rio.

CÁOS NA CAPITAL ALEMÃ

Em Plena Rebeldia o Sistema Policial Nazista

A Fanatica Determinação de Prosseguir a Luta — 15.000 Pessoas Vitimas dos Bombardeios Em Plena Rua

LONDRES, 6 (U.P.) — Informações de Berlim recebidas pela Suecia diretamente através do radio, relatam o terrivel caos existente na capital alemã, não somente devido à afluencia de fugitivos e à proximidade das tropas russas mas tambem pelos devastadores efeitos do ataque aereo aliado de sabado ultimo contra a cidade.

Não obstante essa situação cada vez mais grave, a imprensa nazista continua denotando fanatica determinação de prosseguir na luta. Noticias de Estocolmo dizem que viajantes chegados a Malmoe, Suecia, procedentes de Berlim declaram que os refugiados da frente oriental chegados à capital do Reich foram presas do panico durante o ataque aereo referido e travaram sangrentos encontros em seu desespero para abrigarem-se nos refugios anti-aereos para escapar ao bombardeio, que, segundo se diz, ocasionou a morte de 15.000 pessoas quase todas nas ruas. Acrescentaram que o morticinio foi maior entre os refugiados, os quais apenas achavam um abrigo, fechavam as portas para que não entrasse mais ninguem, e que eram tais os gritos de dor dos feridos e o alarido geral que a explosão das bombas mal os abafava. Um viajante comentou "o inferno não pode ser pior".

Os mesmos viajantes disseram que a guerra está tão perto de Berlim que seus habitantes podem ouvir o troar dos canhões e que os berlinenses, depois do bombardeio de sabado, não se importam com mais nada, chegando até a pensar que seria um prazer a entrada dos russos, comparada com outro ataque aereo como aquele.

A agencia "Transocean" transmitiu um artigo publicado pelo "Deutsche Allgemeine Zeitung", o qual diz que, "quem quer que tenha algo que dizer ao povo alemão, deve aproximar-se de nosso "Fuehrer" Adolfo Hitler, e quem quiser falar conosco sem reconhecer nossa absoluta e ilimitada soberania com respeito ao direito de mantermos nossas forças armadas, será considerado e tratado não só como inimigo dos vitais interesses da Alemanha, mas tambem como traidor da Europa".

Depois de dizer que o povo alemão, especialmente os berlinenses, após o ataque aereo de sabado, está "compenetrado de sua convicção de que os dias atuais são decisivos para o nosso destino", declara que os soviéticos querem impedir que os alemães capitulem e que detrás desse pedido "oculta-se a brutal vontade dos nossos inimigos de aniquilar-nos e impor-nos a mesma sorte, pelos mesmos metodos que impuseram aos nossos ex-aliados que fraquejaram e vacilaram".

EM PLENA REBELDIA A POLICIA

LONDRES, 6 (U. P.) — A emissora de Berlim admitiu franca e abertamente que o sistema policial alemão está em plena rebeldia em consequencia do esmagador avanço russo. A mesma fonte de informação revelou esta noite a execução do chefe da policia de Bromberg e a degradação de varios oficiais do corpo de policia, por "terem deshonrado a organização e faltado ao cumprimento de seus deveres".

Na primeira transmissão deste tipo para o interior, desde o atentado contra a vida de Hitler em julho do ano passado, a emissora de Berlim deu esta significativa noticia apenas alguns dias depois da comunicação, por ondas curtas para o exterior, da execução do prefeito e delegado de Breslau.

O comunicado diz que Himmler entregou aos Tribunais Militares diversos funcionarios nazistas "indignos de tal nome nestes dias de provação". O tenente-coronel von Salis, chefe de policia de Bromberg, como resultado do julgamento foi degradado e condenado á morte, sendo fuzilado momentos depois. Pelas mesmas razões o presidente do Conselho Administrativos de Bromberg, sr. Kuehn, e o ex-prfeito Ernst foram afastados de seus cargos, privados de seus titulos e incorporados ao "batalhão disciplinar". Tambem foi degradado e expulso do Partido nazista o conselheiro de Bromberg, sr. Ramm, que foi igualmente incorporado ao "batalhão disciplinar", onde ficará destinado a "tarefas especialmente severas e arduas".

Surgiu a Primeira Declaração Oficial

(Conclusão da 1ª pag.)

Os indicios de que a nova Conferencia dos Tres já está reunida — e talvez já ha alguns dias — levam a crer que os tres chefes de Estado estão preocupados, principalmente no que diz respeito á derrota final e total da Alemanha do que no que se refere á administração futura da nação derrotada.

O problema das "futuras agressões" parece estar sendo o predominante, uma vez que ficou de pé, sem resposta e sem solução, desde "Dumbarton Oaks", a questão de resolver-se se bastará uma simples maioria ou será exigida a unanimidade para que uma nação venha a ser qualificada "agressora".

Embora não haja nenhuma urgencia para um acordo final quanto ao mecanismo da Segurança Internacional, excepto no que diz respeito á Alemanha, as duvidas deixadas de Dumbarton Oaks devem estar lançadas agora na mesa de conferencia do Grande Trio.

Os delegados russos manifestaram-se, naquela conferencia dos arredores de Washington, a favor do principio de "unanimidade", ao passo que os Estados Unidos preferiram que as decisões sobre a determinação de um "agressor" fossem votadas por maioria.

Prevalece, em circulos bem informados a crença de que as tres potencias concordarão em que o voto da maioria valerá para a maior parte das questões, exigindo-se apenas a unanimidade quando se tratar da adoção de medidas militares contra o "agressor".

A declaração publica de sir Walter Citrine é a primeira que surge, de uma personalidade em posição de falar, e vem corroborar uma série de indicios segundo os quais o Grande Trio já está reunido, conforme se afirma desde a semana passada.

De qualquer maneira, permanece como enorme segredo o ponto de reunião do Trio, e sir Walter nada revelou a esse respeito.

Ontem, a Agencia Telegrafica Francesa anunciou que os Tres estão reunidos no porto de Sochi, no Mar Negro, perto da fronteira da provincia de Georgia, de onde é natural o marechal Stalin.

As emissoras alemãs insistem em que a reunião está sendo realizada no Mar Negro, provavelmente a bordo de um navio de guerra.

Para Churchill, esse encontro será o nono que ele tem com Roosevelt e o quarto com Stalin desde o inicio da guerra, e o segundo de que os tres participam, tendo sido o primeiro em Teerã, em novembro de 1943.

Os jornais alemães têm ordens de dar absoluta prioridade a todo o noticiario sobre a reunião do Grande Trio, e as emissoras do Reich empregam a maior parte de seu tempo em animar o povo alemão contra a esperada exigencia de capitulação.

Ao contrario do que aconteceu com os festivos encontros de Hitler e Mussolini, no Passo de Brenner, que determinaram as grandes conquistas do "Eixo", a Conferencia do "Grande Trio" está rodeada do mais estrito segredo, enquanto o mundo inteiro se põe a conjecturar sobre "onde estão eles e o que o é que planejam".

Sem duvida, o problema maximo que Roosevelt, Churchill e Stalin estão enfrentando é o da vitoria militar sobre a Alemanha, seguindo-se os aspectos de reconstituição economica e politica do proprio Reich e do resto do mundo.

Antes desse encontro, no Mar Negro ou onde quer que seja, houve muitos trabalhos prévios e uma série de conversações preliminares, e muitos detalhes já foram sem duvida aplainados antecipadamente.

Acredita-se que só as decisões preliminares foram deixadas para os tres chefes de Estado que constituem o "Grande Trio" de homens e de potencias".

EM MUNICH A DEFESA FINAL

Enormes Quantidades Dos Abastecimentos Para as Montanhas da Cidade

Himmler Se Reunirá a Hitler Em Berchtesgaden

BERNA, 6 (De Thomas Hawkins, da A. P.) — Pessoas recentemente chegadas da Alemanha declaram que enormes quantidades de abastecimentos estão sendo conduzidas para as praças-fortes das montanhas da área de Munich, onde Hitler prepara a defesa final, quando Berlim e o norte da Alemanha forem conquistados.

Estas fontes declaram que Himmler se reunirá a Hitler em Berchtesgaden, depois de dirigir a defesa de Berlim.

O chefe da Gestapo auxiliará o Fuehrer no comando de milhares de nazistas fanáticos, que, pelo que se espera, combaterão até o ultimo homem em defesa do chanceler do Reich.

Estes viajantes, vindos de Berlim e de outros pontos do Reich, que trazem consigo uma bagagem fantastica de boatos, noticias, fatos e meias verdades, dizem que alguns eminentes nazistas, pelo que se supõe tentarão fugir ou negociar a sua liberdade, mas os preparativos para a defesa final continuam, a todo vapor.

Os transportes civis em torno de Munich praticamente cessaram e os abastecimentos normais de viveres foram interrompidos.

Os viajantes contam que, a semana passada, as mulheres formaram uma linha através da estrada de rodagem, detiveram um caminhão do Exército e apresaram os viveres que continha.

Um anel de defesa na montanha está sendo preparado, tanto para a resistencia final contra as tropas aliadas, como para a eventualidade de que os motins por causa de viveres, já verificados em Berlim, se transformem em revolta aberta — ou no cáos.

A maior parte das colheitas polonesas do ano passado, grandes quantidades de carvão, de viveres e de armamentos estão sendo armazenadas em cavernas em torno de Munich.

Há boatos entre os circulos diplomaticos de Berlim, de que vários nazistas bem conhecidos, inclusive o marechal Goering, esperam se valer do rei Leopoldo da Belgica — e possivelmente do marechal Petain — como refém para conseguir a sua liberdade individual.

Hitler já se encontra em Bermencionados entre os que estão manobrando pela sua própria segurança.

Até mesmo os alemães antinazistas acreditam que ambos combatam até o fim.

Htler já se encontra em Berchtesgaden.

Divergencias politicas se revelam nas noticias de alguns viajantes de que Himmler e os lidere sdo Volkssturm devem dirigir a defesa de Berlim, sem a participação do Exército.

O comandante militar de Berlim não está incluido no Conselho de Defesa da capital — embora isto possa significar, somente, que se movimentou para mais perto do Oder com as suas tropas.

PIERLOT DECLAROU NA CAMARA

'O GOVERNO FOI DERROTADO'

BRUXELAS, 6 (De Walter Crunkite, da U. P.) — O primeiro ministro belga, sr. Pierlot, confessou a derrota de seu governo em discurso de despedida pronunciado na Camara esta tarde.

Ele terminou o discurso dizendo que desejava boa sorte a seu sucessor.

"A meu sucessor — disse — desejo uma primavera com o sorriso da vitoria".

O socialista Max Buset teve a seu cargo o ataque de seus correligionários contra o Governo enumerando as seguintes queixas: ação pouco adequadas contra os que colaboraram com os fascistas, particularmente os industriais; negativa do governo de reconhecer as forças da resistencia; intervenção da burocracia militar na reorganização do Exército; falta de coordenação economica e obtenção e distribuição de alimentos, carvão, qualificando-se o governo de debil, ante os interesse privados.

Buset disse:

"O país precisa de um bom piloto de mar. Temos apenas um piloto de rio".

Acrescentou que o novo primeiro ministro deve ser um homem que tenha vivido na Belgica, durante a ocupação.

"Devemos primeiramente estabelecer um programa e depois formar o Gabinete com todos os Partidos, desde os comunistas até os católicos, e devemos trabalhar mais estreitamente com o Parlamento".

DIARIO CARIOCA

EXPEDIENTE:
Diretoria:
Horacio de Carvalho Junior
Diretor-Presidente
Danton Jobim
Diretor-Secretario
F. J. Teixeira Leite
Diretor-Gerente

Telefones:
Direção: 22-3023 — Chefe de Redação e Secretaria: 42-5571 — Redação: 22-1559 — Administração e Gerencia: 22-3035 — Publicidade 22-3018 — Oficinas: 22-0824

ASSINATURAS:
Para o Brasil:
Ano .. .. Cr$ 90,00
Semestre .. .. .. Cr$ 50,00
Para o Exterior:
Ano .. .. Cr$ 200,00
Semestre .. .. .. Cr$ 130,00

VENDAS AVULSAS
Em todo o Brasil:
Dias uteis . . Cr$ 0,40
Aos domingos . Cr$ 0,60
Por avião . . . Cr$ 0,60

São cobradores autorizados os srs. Antonio Ferreira da Rocha e Moacir Teixeira.

As faturas e recibos expedidos a partir de 23 de Janeiro de 1945, só serão validos com o visto da Contabilidade e assinatura de um dos cobradores autorizados.

Percorre o interior do país a serviço desta folha o sr. Romualdo Perrota, nosso inspetor.

SUCURSAIS:
São Paulo: diretor, Mario Cordeiro — Rua Xavier de Toledo, 84, 1º andar, sala 3 — Telef.: 4-0896.
Minas Gerais — Belo Horizonte: diretor Antonio Brasiliano da Costa — Rua da Bahia, 919, 1º — Telefone 2-0765.
DEPARTAMENTO DO SUL DO PAÍS
Paraná, Santa Catarina e Rio Grande do Sul: diretor dr. Caio Machado — Rua Lamenha Lins, 220 — Curitiba.
REPRESENTANTE:
Pernambuco — Recife: Rui Duarte.

Publicidade: 22-3018
— PRAÇA —
TIRADENTES, 77

CARDILO FILHO
ADVOGADO
AV. ERASMO BRAGA, 72
6º ANDAR
ESP. CASTELO
Ações, consultas e pareceres sobre Direito Civil e Comercial. Ajustamento de estatutos de sociedades anonimas em geral, às novas leis especialmente empresas de seguros, bancarias ou concessionarias de serviços publicos

RUBEM BRAGA ESCREVE DIRETAMENTE DO "FRONT" PARA O "DIARIO CARIOCA"

A GRANDE IRMANDADE É FEITA EM TORNO DE PRATOS QUE FUMEGAM NA IMAGINAÇÃO, QUENTES E SABOROSOS

COM A FEB NA ITALIA — (De Rubem Braga, correspondente do DIARIO CARIOCA — Via aérea) — No pequenino vilarejo afogado sob a neve, temos, pela gentileza de um capitão da Intendencia, o prazer de almoçar na casa de uma familia onde moram três sargentos. Depois de tantos dias de comer em quarteis e acampamentos no meio de homens é confortador esse almoço servido por três louras [illegible] camponesas, que nos trazem macarrão feito em casa, e outras saudades. Sim, é comovente, e quando digo que é comovente apenas exprimo a verdade.

E a questão [illegible] está apenas nesse ambiente de familia, neste fato de estarmos dentro de uma casa — uma verdadeira e simples casa, com todas as coisas inuteis e preciosas com que as mulheres enchem as casas. Lembro-me de que há coisa de um mês um tenente me convidou a ir com ele visitar uma familia numa cidadezinha — e fez propaganda dizendo que éra bom de vez em quando a gente passar umas horas assim num ambiente de familia — aliás fazia questão de dizer — uma familia muito distinta, etc. Fui. Havia a senhora, duas meninas e uma senhorinha que tocava piano, o tipo da moça direita, ou, como se diz aqui, uma "signorina per bene".

A "signorina per bene" não apenas tocava piano como cantava, e como cantava! Cantava coisas assim como "Napoli ...la luna... e tu!" ou então "Firenze... un sogno." Sua voz era mais aguda do que convinha na saleta, e o piano forte era mais forte do que conviria em três saletas daquelas juntas.

E a saleta estava cheia de moveis "modernistas" exatamente iguais a esses que se pode comprar na rua do Catete. Na parede, gravuras baratas, em cima dos moveis paninhos rendados pavorosos, no meu calice um licor terrivelmente doce. Ah!, porque não me davam de uma vez um licor de pequi como nas festinhas de aniversario nos bairros de Belo Horizonte e por que não botavam logo na vitrola um disco de Vicente Celestino? A boa senhora falava sobre a carestia da vida; depois chegou o marido, um industrial, e falou do mesmo assunto. E de subito me deu uma aflição, mais do que isso, uma especie impaciente de mortificação que na saida perdurou sob a forma de melancolia, desanimo.

Num país como este de bom vinho, grandes artistas, aquela miseria de um licor, aqueles quadros, aquela musica; na cidadezinha tantas vezes bombardeada no meio desta guerra, desta grande tempestade do mundo — aquele lar estreito e imutavel, e imutavelmente convencional. Jarro com flores de papel!

Bibelots até do Gordo e do Magro! Tudo isto tinha lá. E pior que tudo, pior que o Fantasma Onipresente do Máu Gosto, o disfarçado e indisfarçavel gosto de prisão mais ou menos voluntaria, o tédio monstruoso daquelas vidinhas estreitas, daquela pequena usina de limitação mutua, daquela familia pequeno-burguesa de pequeno burgo onde tudo o que numa criatura pode acontecer de grande e livre morre afogado no ar preso... Vou á frente por dever de oficio, não gosto de tiros, não gosto de bombas, ninguem gosta e muito menos eu (morrer é ruim, ficar ferido é ruim, estar a todo momento na iminencia de morrer ou ficar ferido é muito ruim) mas saindo daquela casa distinta senti vontade de tocar logo para as montanhas, para os ventos, as explosões, o diabo.

Nesta casa camponesa em que vejo três mulheres, um homem e duas crianças o ambiente é outro. Esta casa camponesa é uma casa honrada, solida, boa. A comida tambem é honrada, solida, boa. A bebida não é aquele licorzinho pedante e pavoroso, é uma talagada de grapa forte e copos de vinho grosso. Na familia todos trabalham a terra — a terra que está ali mesmo em volta; e têm aquela casa para dormir e comer, e isso justifica a familia, e faz dela uma coisa natural e grande. Duas das camponesas são solteiras; logo casarão, e, como a irmã mais velha, terão certamente uma casa assim, e filhos, e seu pouco de terra — e isso é honrado é certo mais que tudo.

Foi um almoço apenas — e tivemos de tocar viagem com toda certeza não passaremos tão cedo por ali. Foi um almoço entre duas reportagens — mas que esse simples almoço seja cantado aqui em prosa ainda que má, atrapalhada e apressada. Eu disse lá em cima que foi comovente a comida e gostaria de explicar que um dos assuntos que mais comovem nossos soldados numa conversa é o assunto de comidas. Um começa a falar do que costuma comer na casa dele em Alagoas; outro fala de seus pratos familiares em Minas. E cada um descreve um prato; quando dois homens concordam no mesmo prato e cada um acrescenta um detalhe, eles começam a falar com uma grande animação; sentem-se como que irmãos. Das mulheres, naturalmente, os homens sempre falam com reserva; está visto que sempre há algum que conta historias, mas nesse terreno em geral o que é mais vital não se conta, é vital, é intimo demais. Além disso o caso de um não interessa muito ao outro; o outro mal o ouve, lembrando-se do seu proprio. A grande irmandade é feita em torno de pratos de saudade — pratos que fumegam na imaginação, quentes e saborosos, com seu gosto de infancia e de domingo.

Oh! mães de familia do Brasil: quando chegar aí a noticia da paz e arrumardes a casa para esperar aquele que vai voltar — providenciai para que haja sobre a mesa o prato familiar mais querido e ele o comerá — eu vos digo — ele comerá alegria, ele comerá felicidade, infancia, ternura boa.

ESTÁ INTACTO O ARQUIVO ELEITORAL

Sob as Vistas de Zelosos Servidores Públicos, Vem Funcionando Diariamente o Cartório da Antiga Justiça Eleitoral

NÃO IGNORAM, OS QUE LIDAM COM OS ALFARRABIOS, QUE TUDO SE MODIFICA E EVOLUE SOBRE A FACE DA TERRA

Em 1937 a Justiça Eleitoral foi extinta. Seus arquivos, metidos em caminhões da Limpeza Publica, foram mandados para o Arquivo Nacional.

Eram muitas centenas de milhares de titulos eleitorais. Alem disso, junto a esses titulos, outros tantos documentos civis e militares — carteiras profissionais, certidões de reservistas, certidões de casamento, etc.

Quem teria tão apressadamente e com tanto desprezo carregado aqueles caminhões com um documentario tão numeroso e de tanta importancia para centenas de milhares de brasileiros? Não seria oportuno, agora, entrar em indagações a esse respeito. O essencial é que os documentos não foram extraviados.

O sr. Costa Rego, no "Correio da Manhã", há dias, trouxe o assunto á baila e provocou uma carta explicativa do professor Vilhena de Morais. Nessa carta o diretor do Arquivo Nacional desfez as duvidas do redator-chefe do "Correio da Manhã", esclarecendo que "os arquivos dos cartórios da antiga Justiça Eleitoral não se achavam dispersos nem destruidos".

TUDO ARQUIVADO

Realmente nem todo mundo, naquela época, julgou que os titulos eleitorais tivessem passado a figurar, para sempre, como simples curiosidades de museus. E os documentos foram cuidadosamente retirados dos caminhões. Sob a guarda do Arquivo Nacional, passaram a ser repostos em ordem. O sr. Vilhena de Morais designou para dirigir o Cartório da Antiga Justiça Eleitoral, um dos melhores funcionários de sua repartição, o sr. Pandiá Castelo Branco, auxiliado por dois outros funcionários e um servente.

UMA VISITA AO ARQUIVO NACIONAL

O processo de alistamento para as futuras eleições, ao que parece, ainda não foi escolhido. Não seria o caso de se tomar como base o material salvo dos caminhões da Limpeza Publica e postos em ordem pelos funcionários do Arquivo? Em que situação estaria o fichário desses "salvados"? Não seria possivel, aos portadores de antigas carteiras, atualizar os seus titulos? De qualquer modo o material arquivado não poderia constituir uma contribuição para o novo alistamento?

Visando apurar alguma coisa sobre isso resolvemos fazer uma visita ao Arquivo Nacional. No velho edificio da Praça da Republica procuramos falar ao sr. Vilhena de Morais. Fomos conduzidos ao Salão Cairú, onde esperamos alguns minutos, antes que o diretor nos atendesse. No Salão Cairú, periodicamente, realizam-se conferencias promovidas pelo Arquivo, ás quais comparecem pessoas interessadas em estudos de historia ou de filologia.

Numa galeria de retratos, lá estão os governantes do país, desde D. João VI, recordando as mais diversas fases da vida nacional. Todos nivelados e irmanados pela ação do tempo. Alguns representando um rigido conservantismo. Outros ligados á novas eras e novas etapas da vida nacional.

Num armário, livros de ata da Camara e do Senado. Livros antigos, do tempo do Império e outros da primeira e da segunda Republica.

UM HOMEM DISCRETO

Falando ao professor Vilhena de Morais expusemos nosso objetivo. Queriamos ter uma impressão a proposito dos Arquivos Eleitorais. Desejavamos ver como está o material e como poderia ser utilizado como base para o futuro alistamento.

Desde que ficou sob a guarda do Arquivo Nacional o Cartório da antiga Justiça Eleitoral vem funcionando diariamente. Todos os dias são despachados requerimentos de cidadãos que querem desentranhar documentos pessoais ligados aos antigos registos de eleitores.

Enquanto conversavamos o professor Vilhena de Morais, a titulo de demonstração, mandou buscar, nas dependencias do Cartório que está instalado na Rua dos Invalidos, documentos referentes ao titulo eleitoral do redator do DIARIO CARIOCA que o procurará. Esses documentos apareceram em quinze minutos. E em muito menos tempo o chefe do serviço fotografico do Arquivo nos apresentava uma copia fotostatica de alguns deles, tiradas naquele instante.

O sr. Vilhena de Morais vive para o seu Arquivo. E nos levou para um giro através de suas dependencias. Vimos diversas galerias onde velhos documentos dormem através dos séculos. Tivemos ocasião de admirar antigos manuscritos primorosamente restaurados e encadernados, escritos no tempo em que os homens prezavam muito a caligrafia, desenhando paginas e paginas em letra extremamente cuidadosa.

Ali repousam, muito resguardados contra as traças e a ação devastadora do tempo, vestigios da época do absolutismo, do tempo da monarquia constitucional, da regencia, do primeiro e do segundo Imperio, dos primeiros dias da Republica e dos dias que vivemos.

TUDO PASSA

Numa das salas do Arquivo Nacional uma equipe de funcionarios ocupa-se em trabalhos de copia. Outras decifram antigas caligrafias e ortografias muitissimo anteriores ás complicadas "simplificações" de hoje

Aquela gente, que lida, todos os dias, burocraticamente com os documentos de todas as épocas não pode ter concepções estaticas.

Aqueles funcionarios trabalham com documentos das épocas mais diversas. Compreendem mais facilmente a evolução do mundo. Sabem, através de uma observação constante, que tudo evolue sobre a face da terra.

Por isso, quando o Arquivo Nacional recebeu, ao desbarato, como cargas a granel, os documentos referentes ao ultimo alistamento eleitoral, os volumes retirados dos caminhões da Limpeza Publica, foram cuidadosamente guardados e catalogados.

E ai estão, mais uma vez atualizados, agora, quando o governo volta a se preocupar com o problema das eleições e quando o povo se prepara para exercer de novo os plenos direitos da cidadania.

Convessando com o professor Vilhena de Morais, o jornalista chega a conclusão de que o mesmo vive para o seu Arquivo

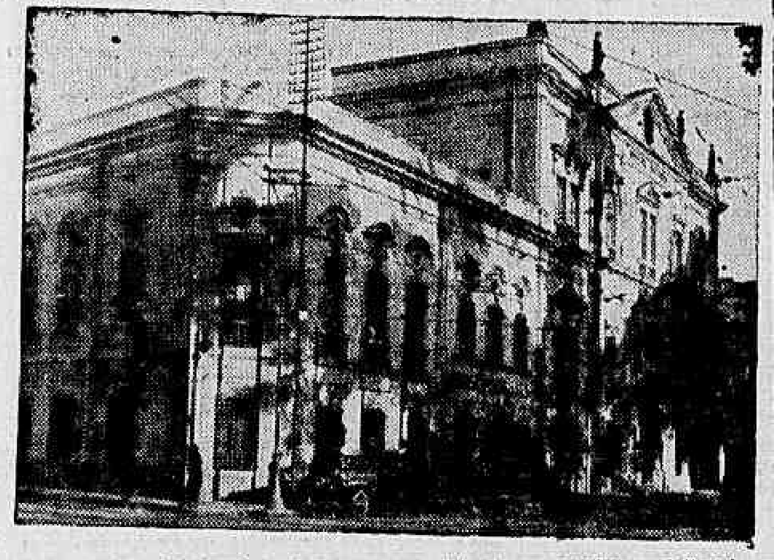

Eis o Arquivo Nacional onde permanece intacto o arquivo eleitoral.

Acaba de Sair
o número de
JANEIRO
de
SELEÇÕES
do Reader's Digest
Custa só Cr.$ 3,00

VISITADOS PELO MINISTRO DA GUERRA

OS FERIDOS VINDOS DO TEATRO DE OPERAÇÕES

TODOS EM TRATAMENTO NO HOSPITAL CENTRAL DO EXERCITO

Segundo informa o Hospital Central do Exercito chegou a esta capital novo contingente de feridos e doentes evacuados das Forças Expedicionarias Brasileiras, na Italia. São ao todo oitenta evacuados dos quais 12 oficiais, 12 sargentos e 56 cabos e soldados. Aquele nosocomio, como de habito, havia tomado todas as providencias para a necessaria hospitalização de seus novos pacientes que, de qualquer modo já se achavam nas acomodações que lhes estavam reservadas, recebendo imediatamente os primeiros cuidados do corpo clinico respectivo. Ontem, pela manhã, o ministro da Guerra volveu a visitá-los, encontrando-os nas melhores condições de espirito e cercados de toda a assistencia medica e conforto hospitalar.

Inspeção de Saúde Dos Candidatos á Escola Militar de Resende

Deverão comparecer amanhã, dia 8, ás 13 horas, á Policlinica Militar, afim de serem submetidos a inspeção de saude, os seguintes candidatos á matricula da Escola Militar de Rezende:

TURMA J

Alunos das escolas preparatorias: Sid Camargo Prokno — Ceio Cesar Tetamanzi — Anizio de Souza Araujo — José Mansel Reis — Jurandir Moura Santos — Rodolfo Machado Martins — João Pitella — Aubel Rosa Pires — José Frederico Muller Gomes — Gentil Rosa Pires — Mario Miz Cunha — Mario José Pires N Nildo Borges de Oliveira — Luiz Machew de Castro Rodrigues — Otavio Rodrigues — Otavio Acosta Alvares — Nei de Oliveira Aquino — Carlos Ferdinando Saraiva — Celestino Tomex Etchaparo — Luiz Armando Franco de Azambuja — Augusto Tobaldo Krug — Tristão Moacir Gadelha de Vasconcelos — Pedro Valente da Cunha — Trajano Augusto de Azevedo — Atalo Duarte Sampaio — Carlos Lopes Barbosa — Carlos Alberto Pamplona Neves, Criseu Mauricio Chaves — Erasmic Barbosa, Garrone José Fernandes Rodrigues Nunes — Elias Lima Barros — Hilder Benevides de Alencar Teixeira — José Figueiredo de Albuquerque — José Raimundo Nunes Sobrilho — José Silveira — Guimarães — José Benedito Montenegro Magalhães Cordeiro — José Martins de Souza Vandir Moreira Lima.

REQUERIMENTOS DESPACHADOS

Foram deferidos mais os seguintes requerimentos:

Humberto Raposo — José Carlos Martins de Almeida — Silvio Vieira Machado — Francisco José Stanzione Madruga — Emanuel de Souza Pereira — Francisco Afonso de Assis Figueiredo — José Murilo Beurem Ramalho — Renato Orlando Bueno — Jason Simões — Luiz Palmari Lobo de Noronha — Antonio Galeico Filho — Dirceu dos Reis — Eduardo Rasteli Montenegro de Menezes — Juvio Meinick Aragão — Luiz Carlos Mena Barreto — Artur da Cunha Souto — Afranio Sanches Loureiro.

Os candidatos acima mencionados deverão prestar exames de Geometria e Trigonometria no proximo dia 9, sexta-feira, ás 8 horas, no Colegio Militar.

Mudança Em Altos Cargos da Marinha

TOMARAM POSSE, ONTEM, O NOVO COMANDANTE NAVAL DO CENTRO E DIRETOR DO PESSOAL DA ARMADA

Realizou-se, ontem, no Ministerio da Marinha, com a presença do representante do ministro da Marinha comandante Ari Fontes, de todos os almirantes atualmente nesta capital, do interventor Agamenon Magalhães, dos 100 guardas marinha que terminaram o curso em 1944, e muitas outras autoridades estrangeiras e brasileiras, as cerimonias da transferencia do Comando Naval do Centro e posse do diretor geral do Pessoal da Armada.

A's 15 horas, no 6.º andar daquele Ministerio, o almirante José Maria Neiva transferiu, após a leitura da ordem do dia, as funções de Comandante Naval do Centro ao almirante Jorge Dodsworth Martins, que acaba de deixar o cargo de diretor geral de Navegação.

Nesta ocasião, o almirante José Maria Neiva pronunciou breve discurso.

POSSE DO DIRETOR DO PESSOAL

Em seguida, com a presença das mesmas autoridades, no 5.º pavimento do edificio do Ministerio da Marinha, o almirante José Maria Neiva assumiu as funções de diretor geral do Pessoal da Armada.

Após a leitura da ordem do dia, aquela alta patente naval pronunciou expressivo discurso.

Reuniu-se o Conselho Consultivo da Coordenação da Mobilização Economica

O sr. coronel Anapio Gomes, coordenador da Mobilização Economica, reuniu, ontem, o Conselho Consultivo deste orgão, tendo sido discutido vários assuntos de interesse geral do país.

A' reunião compareceram os membros do Conselho, srs. João Daudt de Oliveira, Roberto Simonsen, Euvaldo Lodi, Gileno de Darli, Eduardo V. Pederneiras, Heitor Vinicius da Silveira Grilo e Manoel de Abreu.

A Emancipação Economica da A. B. I.

O ALMOÇO OFERECIDO, ONTEM, AO MINISTRO SOUZA COSTA E SR. MARQUES DOS REIS

Transcorreu em meio a um ambiente de intensa cordialidade o almoço oferecido, pela diretoria da Associação Brasileira de Imprensa aos srs. Souza Costa, ministro da Fazenda e João Marques dos Reis, presidente do Banco do Brasil.

Nesse ágape, quis a A.B.I., por sua diretoria, significar o seu reconhecimento pelo modo com que fôra liquidada a divida contraida pela Casa dos Jornalistas com aquela instituição de credito.

Participaram do almoço os srs. major Amilcar Dutra de Menezes, diretor geral do D.I.P.; Ovidio de Menezes Gil, chefe do gabinete do ministro da Fazenda; José Vieira Machado, Lucilio Torres e Aires Montenegro, do Banco do Brasil; Herbet Moses, Heitor Beltrão, Osvaldo de Souza e Silva, M. Paulo Filho, Gastão de Carvalho, Julio Barbosa, Oscar Guedes Fontes, Hugo Barreto, Manuel Lourenço de Magalhães, Bastos Tigre, Belisario de Souza, Ozeas Mota, Inacio Bittencourt Filho, diretores da A. B. I.

Falando em nome da A. B. I., o sr. Herbert Moses saudou os srs. Souza Costa e Marques dos Reis, que responderam, em seguida, agradecendo a homenagem.

Reservistas da Aeronautica Chamados

RESERVISTAS DA AERONAUTICA CHAMADOS

Devem comparecer com urgencia á Divisão do Pessoal da Reserva afim de tratarem de assunto de interesse proprio os seguintes reservistas: Beranger França, Carlos Alves Flores, Carlos Ernesto Schrosdor, Carlos de Melo Falcão, Celso Furtado de Mendonça, Cleto Marques de Almeida, Clito Guerra Matos, Flavio Cezimbra de Oliveira e Moacyr Alves dos Santos.

O Funcionamento dos Mercados Regionais Durante o Carnaval

O Serviço Metropolitano de Abastecimento comunica ao publico que o horario para o funcionamento dos Mercados Regionais nos dias 10, 11, 12, 13 e 14 (Carnaval) será o seguinte:

Dias 10 — Sabado — Das 7 ás 12 e das 15 ás 18 horas

Dia 11 — Domingo — Das 7 ás 12 horas.

Dia 12 — Segunda-feira — Fechado.

Dia 13 — Terça-feira — Das 7 ás 12 horas.

Dia 14 — Quarta-feira — Das 15 ás 18 horas.

DA ADMINISTRAÇÃO PARA A POLITICA

DEIXA A PREFEITURA DE NITERÓI O SR. BRANDÃO JUNIOR

Deixou a Prefeitura Municipal de Niterón, sr. João Francisco Brandão Junior.

Em carta que endereçou ao interventor no Estado do Rio, aquele ilustre homem público definiu em termos claros as suas razões. Patriota e amigo da terra fluminense, Brandão Junior emprestou ao govêrno do Estado tôda a sua colaboração dedicada e eficiente, tornando a vizinha capital e sua população credoras dos mais assinalados serviços e obras que marcarão permanentemente a passagem do ilustre administrador por aquele cargo. Foi o puro administrador, o colaborador da obra material da administração pública.

Dr. Brandão Junior

Homem de convicções pessoais, politicas irredutiveis, porém, Brandão Junior sentiu que êste é o momento das definições politicas. E êle se definiu. Ficou onde sempre esteve, fiel à orientação tradicional que sempre adotou na politica fluminense, servindo ao seu patriotismo com a devoção com que se dedicou à administração apolitica dos tempos que agora chegam a seu termo.

Perde assim a capital fluminense um grande administrador. Ganha, no entanto, o Estado do Rio um politico puro e ligado ás grandes tradições de amor à liberdade e à causa do povo.

ENTREGUE, ONTEM, NO CATETE

Mensagem Dos Agricultores ao Presidente da Republica

Conferido ao Sr. Getulio Vargas o Diploma de Presidente de Honra da Sociedade Nacional de Agricultura

Em nome dos agricultores e lavradores do país a Sociedade Nacional de Agricultura acaba de prestar ao presidente da Republica significativa homenagem.

A diretoria dessa entidade, tendo á frente o sr. Artur Torres Filho foi recebida, ontem, no Catete, em audiencia, pelo chefe do Governo, durante o despacho de s. excia, com o ministro Apolonio Sales.

Nessa ocasião foi entregue ao presidente Getulio Vargas a seguinte mensagem que é da mais alta significação:

"Presidente Getulio Vargas.

Na ultima assembléia geral ordinaria da Sociedade Nacional de Agricultura, convocada para a leitura do relatorio do ultimo bienio e eleição da Diretoria que a dirigirá no exercicio de 1945-46, tive ocasião de informar aos meus consocios, na qualidade de presidente desta instituição, que v. excia., acolhendo a sugestão contida num voto da II Conferencia Nacional de Pecuaria, realizada sob a presidencia de honra de v. excia., em 1936, nesta capital, e ao apelo desta Sociedade e da Confederação Rural Brasileira, havia resolvido conceder á mesma Sociedade um terreno, para nele ser construida a Casa da Agricultura, futura séde daquela instituição. Essa providencia do governo de vossa excelencia está consubstanciada no decreto-lei n. 7.227, de 4 de janeiro do corrente ano, que então foi lido aos presentes.

A proposito deste assunto, e quando da discussão do relatorio, o sr. Edgard Teixeira Leite, 2.º vice-presidente da Sociedade, enalteceu esse gesto de v. excia., o qual a seu ver, se revestiu de um alto sentido nacional, além de demonstrar especial apreço do governo pelo modesto mas continuado trabalho desta Casa em prol da vida rural brasileira.

Permita v. excia. que a Sociedade Nacional de Agricultura, aproveitando este feliz ensejo, manifeste o quanto tem calado no espirito da classe as medidas adotadas por v. excia. como, para citar apenas algumas, a de incluir a representação permanente da lavoura e da pecuaria no Conselho Federal do Comercio Exterior; a solução do velho problema do crédito agricola, por que sempre se bateu esta Sociedade; o melhoramento do ensino agricola — de que é expoente a Universidade Rural, e uma interminavel lista de medidas de amparo ao homem do campo, visando dar-lhe melhor ambiente de trabalho, e maiores perspectivas, certamente convencido de que um pais industrializado só o poderá ser com regularidade e proveito se a produção agro-pecuaria e de materias primas se mantiver num correspondente padrão de desenvolvimento.

"Cultivai a terra, plantai o necessario, segui processos da cultura intensiva do campo e, assim, sem pegardes em armas, tereis cumprido o vosso dever perante o Brasil".

Estas palavras de v. excia., dirigidas dos camponeses da região fronteiriça, quando de sua visita a Uruguaiana, não se traduzem apenas num conselho: aliam-se á pratica, isto é, corporificam-se em atos governamentais e valem por uma diretriz.

De nossa parte, temos procurado dar organização a essa imensa massa de lavradores, criadores, afim de que melhor cumpram os imperativos da hora presente.

O momento, senhor presidente, nos proporciona tambem a satisfação de lhe fazer entrega do **Diploma de Presidente de Honra**, titulo que muito justamente lhe foi conferido pela mesma Sociedade que v. excia., mais uma vez, acaba de beneficiar.

Pedimos que o aceite como a expressão de nosso mais profundo reconhecimento e admiração."

O presidente da Republica depois de agradecer tão eloquente demonstração de apreço dos agricultores, deteve-se em momentos de palestra com os presentes sobre os trabalhos da Socidade.

Flagrante colhido durante a visita da diretoria da Sociedade Nacional de Agricultura ao presidente da Republica

Ontem, No Catete

DESPACHOS E AUDIENCIAS DO PRESIDENTE DA REPUBLICA

O presidente da Republica recebeu, ontem, para despacho, no Palacio do Catete, os srs. Apolonio Sales, ministro da Agricultura e o embaixador Pedro Leão Veloso, ministro interino das Relações Exteriores

Em audiencia, o chefe do Governo recebeu o ministro Bento de Faria.

Pagamentos No Tesouro

Na Pagadoria do Tesouro Nacional serão pagas, hoje, as seguintes folhas.

Aposentados da Viação 4.912 a 4.919; Aposentados da Agricultura 4.601 a 4.602 e do Trabalho. 4.801.

Diplomatas Em Viagem

Procedentes da Baia e do Rio Grande do Sul, chegaram os srs. Daniel M. Braddock e Reginald W. Castleman, representantes consulares dos Estados Unidos da America do Norte na cidade do Salvador e em Porto Alegre, os quais foram passageiros dos aviões da Panair do Brasil. Pelo avião da linha transcontinental, viajou, ontem, com destino a La Paz, a sra. Olga Montenegro de Gutierrez, esposa do embaixador da Bolivia junto ao governo brasileiro. Pelo mesmo avião e com destino a Lima acompanhada de seus filhos, seguiu a senhora Julia C. de Fry, esposa do primeiro secretario da embaixada do Perú nesta capital.

Durante o Carnaval

NÃO HAVERÁ RESTRIÇÕES PARA O TRAFEGO DE AUTOMOVEIS A GASOGENIO

De acordo com a Coordenação da Mobilização Economica o sr. Ernani Estrela, inspetor geral do Trafego, suspenderá as restrições para o trafego de automoveis movidos a gasogênio durante o Carnaval.

Essas restrições serão, entretanto, restabelecidas na Quarta-feira de Cinzas, 14 do corrente.

Dentistas Civis Chamados

Estão sendo chamados á Junta Militar da Diretoria de Saude do Exercito, afim de completarem as respectivas inspeções, os dentistas civis, Nestor Licio e Nelson Isidoro.

ORIENTADORES ESPIRITUAIS PARA CINCO MIL INDIOS — Pelo avião da Panair do Brasil, partiram para Belém do Pará, de onde prosseguirão para São Paulo de Olivença, pela linha peruana, monsenhor Tomaz Marcellano, prefeito apostolico e freis Timóteo Maria de Porangaba e Celestino Maria de Itú, O. F. Ms. Estes ultimos sairam de São Paulo como voluntários, afim de auxiliar os capuchinhos, que se acham com deficiencia de pessoal para desempenhar as missões junto aos colonos seringueiros, e catequese dos indios, entre os quais os Ticunas, localizados na Prelazia de São Paulo de Olivença, Alto Solimões. O territorio da prelazia estende-se por cerca de 142 milhas quadradas, na parte ocidental da fronteira do Brasil com o Perú, sendo um centro de grande atividade dos religiosos que a mantêm, em pleno coração da selva amazonica, abrigando cinco mil indios, dos quais agora três mil já catequizados e dois mil só tiveram rapido contacto com a civilização. A gravura acima reproduz um flagrante colhido, no Rio de Janeiro, quando da partida dos missionários, do aeroporto Santos Dumont, vendo-se monsenhor Tomaz Marcellano, ladeado, á esquerda, por frei Timóteo Maria de Porangaba, e, á direita, por frei Celestino Maria de Itú.

Diario Carioca

RIO DE JANEIRO, QUARTA-FEIRA, 7 DE FEVEREIRO DE 1945

A nossa opinião

A Nação e o Seu Exército

NOTICIAS que constantemente nos chegam da frente italiana transmitem-nos o esplêndido conceito em que é tida pelos chefes aliados a aguerrida tropa que lá nos representa.

O preparo técnico de nossos soldados, treinados por oficiais brasileiros segundo os melhores ensinamentos da experiência norte-americana, tem provocado os mais francos elogios dos chefes militares e correspondentes estrangeiros que visitam o nosso "front". Missões as mais arriscadas e de maiores responsabilidades cabem sempre aos nossos expedicionários, em terreno difícil e em circunstâncias excepcionais.

Por outro lado, basta ler os correspondentes brasileiros para ter-se uma idéia bem nítida do moral elevadíssimo da nossa gente, bem como da perfeita unidade espiritual entre a oficialidade e a tropa no nosso setor.

O sentimento do dever é tão natural entre os nossos, que um cronista, o enviado especial do DIARIO CARIOCA, assevera que êles não gostam de que os jornais brasileiros exagerem, em manchettes escandalosas, os feitos que o noticiário lhes atribue. Sem dúvida a guerra moderna exige de todos os que se batem uma tal soma de sacrifício que o próprio heroismo individual cede lugar ao heroismo coletivo, que é uma espécie de transmutação do excepcional no cotidiano. Não são raros os atos de bravura puramente individuais. Mas tais atos são hoje tão comuns, ao que parece, que chegam a perder-se na rotina de todos os dias. Além disso, quem cumpre serenamente o seu dever não se apercebe, em geral, da admiração alheia. E' o caso dos nossos expedicionários com o seu comovente pudor ante os elogios que lhe vêm de casa.

Ao meditarmos, entretanto, sôbre o alto conceito dos nossos rapazes enviados ao "front"; não devemos esquecer a sólida preparação que receberam aqui, bem como o perfeito rendimento que tiveram os esforços do nosso Ministério da Guerra no sentido de dar à FEB a modelar organização de que ela hoje se orgulha nos campos de batalha da Europa.

Recordemos a dedicação, a tenacidade e a fé inabalável que o sr. general Eurico Dutra colocou a serviço da nossa presença no cenário da guerra, para que conquistássemos assim o direito de assentarmo-nos com honra na mesa da paz.

Reconheçamos que, mais uma vez, o Exercito soube revelar-se à altura da sua missão histórica, que tem sido interpretar e dar corpo aos verdadeiros sentimentos nacionais. Assim foi sempre, nos momentos culminantes da evolução política do país, em que as nossas fôrças armadas jamais foram instrumento de opressão e sizania. Assim está sendo agora quando, na palavra de seus chefes, elas têm falado à nação com uma franqueza, uma autoridade e um desinteresse que são o reflexo das suas raizes verdadeiramente populares e também da plena confiança que a nação inteira nelas deposita.

COLATERALIDADES DA GUERRA

MAURICIO DE MEDEIROS

UM de nossos cotidianos enviou um representante para visitar prisioneiros alemães reunidos em um campo de concentração em Pindamonhagaba. O quadro não é dos piores. Até uma orquestra — a de um dos navios internados em nossos portos — dá seus concertos para uso dos prisioneiros, e, segundo a narrativa do reporter, é contratada e presta seus serviços artisticos nas cidades proximas. Os prisioneiros estão construindo um teatro de madeira. Uma fotografia nos mostra o seu arcabouço.

Por outro lado, de vez em quando o representante diplomatico do país a quem ficaram entregues os interesses dos suditos alemães, visita os lugares onde foram concentrados alguns desses suditos e se habilita, por essa forma, a informar o país, cujos interesses representa, sobre as condições de vida de tais suditos. Creio, outrossim, que graças ao auxilio dessa extraordinaria organização que é a Cruz Vermelha Internacional, eles se correspondem com os seus, dentro dos limites das regras internacionais que tratam do assunto.

Ao rompermos relações diplomaticas com a Alemanha, confiamos a defesa de nossos interesses ao governo portuguès. Não creio que ele tenha tido muito o que fazer com essa incumbencia, pois a não ser os diplomatas ali internados á força e finalmente liberados, poucos eram os suditos brasileiros permanecendo na Alemanha.

Desde, porém, que entramos na guerra e dela viemos a participar efetivamente, deu-se o que inevitavelmente acontece em tais casos: houve prisioneiros de parte a parte. Já então o papel dos que representam reciprocamente em cada um dos paises beligerantes o interesse do outro passou a adquirir maior importancia, a exigir mais desvelo, no obter informações seguras sobre o estado de saude dos prisioneiros, no abreviar a corrente de comunicações por intermedio da Cruz Vermelha Internacional, de modo a que os parentes possam enviar os pequenos auxilios usuais, em tais circunstancias.

Parece ser igualmente de praxe que cada país que faz prisioneiros envie uma relação nominal com caracteristicas de localização, á Cruz Vermelha Internacional, por intermedio de sua respectiva Cruz Vermelha. A brutalidade da guerra não elimina esses deveres humanitarios que são regulados de modo permanente por Convenções e Tratados.

Não sei se temos habilitado a nossa Cruz Vermelha a informar devidamente á sede da Cruz Vermelha de Genebra sobre os prisioneiros inimigos que temos feito. Sei, porém, que ela possue informações seguras sobre os brasileiros que estão prisioneiros de guerra na Alemanha. Organizou pacotes a serem enviados para eles. Mas até agora, ao que me informam, nada poude enviar por falta de informações oriundas de Genebra sobre a localização de nossos patricios. O mesmo com relação á correspondencia.

Tudo quanto temos podido saber sobre esses patricios é aquilo que a radio-emissora de Berlim comunica espontaneamente. Nossos serviços de radio-escuta nada registam dessas comunicações, o que me parece uma falha, senão pelo que se possa saber a respeito de nossos prisioneiros, mas ao menos pelo que cada país em guerra deve conhecer da maneira pela qual o inimigo comenta e considera os acontecimentos. Meia hora depois de Hitler ou Goebbels fazerem um discurso, este, que foi gravado pela radio-escuta de Londres, está traduzido e distribuido por quem o queira comentar. Todos os comunicados do inimigo, em todas as linguas, são gravados, para serem conhecidos pelos proprios diretores da guerra, que têm necessidade de saber como o inimigo está reagindo diante de tais ou quais fatos. Esse é um serviço de guerra tão importante como qualquer outro. Parece-me, porém, que não lhe temos dado a devida atenção. E os comunicados do radio de Berlim são ouvidos apenas por aqueles que têm qualquer motivo especial para isso.

Uma perfeita engrenagem em todos esses serviços colaterais da guerra parece-me essencial. Rapidez de intervenção dos representantes diplomaticos aos quais confiamos nossos interesses. Rapidez de ação da Cruz Vermelha Internacional. Boa colheita de informações. São aparentemente coisas secundarias. Mas numa guerra deste vulto, nada é secundario. Seu mecanismo é global. E as falhas de um setor representam sempre um mau sintoma quanto á eficiencia do todo.

TOPICOS

Pensão ou Esmola ?

O RECENTE ato do govêrno federal concedendo pensão de Cr$ 3.000,00 à familia de Clovis Bevilaqua é, sem dúvida, um gesto dos mais louváveis da administração pública.

A grande figura humana de mestre Clovis, sábio entre todos os do Direito, bom entre os melhores homens que se conhecem, é destas que merecem e exigem todas as consagrações da terra onde nasceram. Voltado inteiramente para as coisas do espirito, desaparelhado das armas para a conquista dos bens materiais, Clovis era um homem que jamais extraiu da profissão, que lhe poderia ter dado fortunas, a minima parcela de compensação para a tranquilidade de seus dias derradeiros e dos seus descendentes. Assim, o mestre do direito civil não teve praticamente em seu caso particular nada que ver com o instituto jurídico da sucessão.

Desta forma, competia ao poder público amparar os seus sucessores, pagando uma mínima parte da divida que a Nação contraiu para com o filho ilustre. Não era, pois, um ato de benemerência, mas uma obrigação do Estado. Nestes tempos, porem, em que o simples cumprimento do dever é razão bastante para louvar, concordamos que deve ser louvado o ato do govêrno federal. Com o que não podemos estar de acôrdo é com êste excesso de publicidade que, em tôrno do caso, se anda fazendo, multiplicando-se em notícias, comentários, entrevistas, reportagens. A benemerência oficial é cantada em prosa e verso, trombeteada com alarde aos quatro ventos.

Transforma-se, desta forma, pelo destempêro da publicidade, a digna pensão em esmola humilhante. E ninguem pode negar que Clovis Bevilaqua, a sua grande figura, a sua memória sem preço, mereceriam sorte bem melhor.

* * *

Carteiras "á Minuta"

AS carteiras profissionais estão na moda. Quando se encontrava à frente do Serviço de Identificação Profissional, o nosso colega Marcial Dias Pequeno, conseguiu fornecer aquele documento em meia hora ou em três quartos de hora. O interessado apresentava-se à seção competente e trinta ou quarenta e cinco minutos depois recebia a sua carteira.

Na A.B.I., o sr. Herbert Moses realizou uma reforma ainda mais elétrica. Segundo a nota distribuida pela secretaria dessa associação, a carteira social é fornecida em cinco minutos ao jornalista que se apresentar munido de duas pequenas fotografias e, naturalmente, de 10 cruzeiros. Se o duelo persistir entre o S.I.P. e a A.B.I., dentro de poucos dias aquele serviço estará fornecendo carteiras profissionais "á minuta", como se diz nos cardápios dos nossos restaurantes. O fato é que tem havido muita procura de carteiras profissionais. Alguns interventores, que nunca se preocuparam com o assunto, deram agora para solicitar milhares e milhares de carteiras, que assim ficaram muito valorizadas.

* * *

Casas Para os Funcionarios

TALVEZ a definição mais exata do funcionalismo público fosse essa: "é uma classe composta de pessoas que consignaram cêrca de 30% de seus parcos vencimentos. Em face dessa situação, torna-se difícil aos componentes dessa modesta classe conseguirem alguns mil cruzeiros, exigidos obrigatoriamente para a entrada na aquisição de uma casa, sob hipoteca, por intermédio do Instituto de Previdência. Foi, certamente, por êsse motivo que se baixou há pouco um decreto-lei dispensando os funcionários dessa exigência, que só pode ser satisfeita pelos ricos ou pelos que tirarem a sorte-grande na loteria.

Não há dúvida que o decreto foi recebido com muita satisfação pelos interessados. Mas, a verdade é que as instruções para a execução do mesmo até agora não foram baixadas. Temos recebido, a propósito dessa inexplicável demora, algumas queixas. Ainda ontem, um interessado escreveu-nos uma carta, dizendo o seguinte:

"Sempre a complicação das coisas simples. O funcionário corre, satisfeito, ao Instituto para realizar o negócio e volta de lá triste, cabisbaixo, decepcionado e maldizendo a sorte. A regulamentação e a execução do decreto acabariam com os crimes de extorsão praticados agora no Rio, em virtude da escassez de habitações Se assim é, não se compreende que estejam sendo criados entraves à execução do benéfico decreto presidencial, que está sendo transformado em verdadeiro "abacaxi"... Senão vejamos: uma vez candidato à compra da tão sonhada casa própria, tem o pobre funcionário de pagar, adiantadamente, de 150 a 450 cruzeiros de avaliação, conforme o valor do prédio. E não é nada interessante perder qualquer daquelas importâncias, caso o Instituto resolva irrealizável a transação!

Pode ser isto um ótimo negócio para o Instituto de Previdência, mas, para o funcionário, que vive como passarinho em mão de criança, é espeto..."

Transmitimos a queixa, com algumas das expressivas palavras de giria nela contidas, na certeza de que o I.P.A.S.E. expedirá com urgência as instruções necessárias à perfeita execução do decreto 7.264.

* * *

Menores Abandonados e Ilusão de Otica

O DIRETOR do Serviço de Assistência a Menores deu uma entrevista à imprensa sôbre um problema que salta aos olhos da cidade: os menores que enchem as ruas na mendicância declarada ou dissimulada de mil falsos oficios: vendedores de lapis, de amendoim, de tantas coisas que não chegam a ser vendidas e que na verdade constituem apenas o "capital" desta mendicância camuflada.

O fenômeno está aí diante de todos nós, e nenhum esfôrço de observação é necessário para ser visto. Basta percorrer uma quadra do centro da cidade a qualquer hora quase, do dia e da noite. O diretor do SAM, porem, traz-nos declarações tranquilizadoras em sua entrevista. Diz êle: "Foi o caso da campanha que, há dois anos, nós próprios empreendemos com o sr. Saul de Gusmão, juiz de Menores, e o sr. Jaime Praça, delegado. Chegamos a apreender 180 menores. Pois bem, somente 14 deles estavam, na realidade, em estado de abandono, tal como o define o Serviço Social".

Pronto, está encerrada a questão e não se fala mais nisso. O sr. diretor do benemérito serviço público explica que há uma definição oficial de menor abandonado, a do Serviço Social, que ninguem sabe direito o que é mas deve ser uma coisa muito importante, pelo jeito cabalístico com que dizem e escrevem estas duas palavras com letras maiusculas. Existe a definição. E, de acôrdo com ela, o que não existe são menores abandonados. O que a gente vê aí pelas ruas deve ser, pois, ilusão de ótica.

* * *

A Unica Solução

UMA verificação estatística que se divulgou sôbre as construções civis no Rio, como um elemento explicativo entre outros do encarecimento da mão de obra em tais atividades, revela-nos que os pedreiros, que antigamente colocavam setecentos tijolos por dia, hoje não colocam mais de trezentos.

Cumpre, sem dúvida, investigar a causa do fenômeno, de si alarmante, desta baixa de rendimento do trabalho que desceu para menos de metáde. Sociólogos e economistas não encontram razões plausiveis para o fenômeno. E' que o fenômeno é muito mais da alçada do médico, ou melhor, do nutricionista. E' sub-nutrição, é alimentação insuficiente e inadequada.

Com efeito, o nosso operário, já de si mal alimentado, [illegible] neste momento por uma das crises mais negras que jamais nos atingiu [illegible] dades que atingiram todas as classes sociais, tornando o problema da alimentação uma ginástica econômica das mais difíceis, mesmo a orçamentos mais folgados, chega ao operário em condições de impossibilidade quase absoluta. Daí a sub-nutrição. Daí o baixo rendimento dos pedreiros que, em vez de colocarem setecentos tijolos como antigamente, não conseguem colocar hoje mais de trezentos. O problema pode ser visto por êste lado de rendimento, de mão de obra e seu encarecimento. E' sem dúvida um grave problema econômico.

Há, porem, nisto tudo um gravissimo problema humano. E' que esta coisa de baixo rendimento, de encarecimento de mão de obra, de setecentos tijolos diários que caem para trezentos, de sub-alimentação, tem um nome. Chama-se fome. Não fome aguda, que mata com o nome de fome mesmo. Mas fome crônica, que mata com mil pseudônimos.

Tuberculose, por exemplo. Este o problema maior. O problema que precisa ser atacado de frente. Não com técnicos de alimentação com diploma, concurso no DASP e curso de especialização, ou melhor, prêmio de viagem pelo estrangeiro. Este problema só tem uma solução: barateamento da vida.

* * *

"Gangsters" Em Belo Horizonte

SAO cada vez mais audaciosos os assaltos em Belo Horizonte. A capital de Minas, de fato, se transformou num animado cenário de episódios cinematográficos e as correrias de automóveis, assaltos a arma de fogo, soqueira ou cano de ferro agora pertencem à rotina de sua vida

Já tivemos oportunidade de comentar êsse fato. E' claro que do ponto de vista do sensacionalismo o que se passa em Belo Horizonte representa um fator positivo. Entretanto, duvidamos que seu povo esteja de acôrdo com essa espécie de notoriedade. A volta à pasmaceira, em matéria de crimes, embora a cidade fosse com isso menos lembrada no noticiário policial, estaria mais de acôrdo com o temperamento mineiro, avêsso a toda sorte de exibicionismo

Visivelmente interessada em voltar aos dias de paz, a Associação Comercial de Minas oficiou ao governador Benedito Valadares pedindo providências que ponham termo aos assaltos.

Os homens sensatos de Minas dispensam a celebridade que os "gangsters" estão emprestando à sua capital.

O Rotary Internacional Encontra-se Espalhado Por Toda Parte Onde Existe Liberdade de Expressão e de Associação

FALA Á IMPRENSA O SR. RICHARD H. WELLS, PRESIDENTE DA CONHECIDA ENTIDADE

O sr. Richard A. Wells, presidente do Rotary Club Internacional, presentemente nesta capital, concedeu ontem, á tarde, uma entrevista á imprensa, em que focalizou os objetivos da entidade que dirige.

Iniciando sua palestra com os jornalistas, o sr. Richard Wells, declarou que sua viagem tem por finalidade principal a coordenação do Rotary Internacional, que funciona em sessente paises, acrescentando que, onde houver liberdade de expressão e de reunião, ali se encontra um clube rotariano

RESPEITO A REUNIÃO INDIVIDUAL

A seguir, disse o sr. Richard Wells·

— O sucesso do Rotary, em todos os paises, tem como explicação basica a circunstancia de que respeita a opinião individual de cada um dos associados, seja quanto á sua nacionalidade, religião, politica e ideais economicos. Por isso é que atravessamos as barreiras do nacionalismo, tanto no ocidente como no oriente.

A ELEIÇÃO DOS ROTARIANOS

Os rotarianos são eleitos por classificação. São, em geral, homens de valor acentuado nas mais diferentes especialidades.

Na escolha dos candidatos não se indaga da sua politica onde sua religião — por questão de acentuar o sr. Richard Wells — apreciam-se somente as suas qualidades de cidadão. Por isso é que o Rotary pode representar a melhor qualidade de socios que se possa desejar.

O ROTARY DO BRASIL

O Brasil é o lider do nosso movimento na America Latina. Possue 150 clubes e 8.000 associados.

Os clubes são muito ativos e fornecem alguns dos melhores lideres com que o Rotary conta no mundo.

Esses clubes são autonomos e trabalham por meio de cooperação e não por direção.

PANORAMA DA INGLATERRA DEVASTADA

Passando a outra ordem de considerações, o sr. Wells diz que, antes de vir á America do Sul estivera na Inglaterra, pretendendo, posteriormente visitar a Nova Zeelandia e Australia. Traça, então, o quadro da Grã-Bretanha de setembro a outubro do ano passado, quando aquele país sofreu os maiores ataques dos "sem pilotos".

A Inglaterra provou ao mundo que a democracia pode resistir sob a influencia das mais dificeis circunstancias. Os britanicos sofreram muito, sem duvida, mas estão sempre de animo elevado.

O que mais impressionou foi o fato de que muita gente, tendo perdido tudo, continua com o mesmo animo inabalavel, de levar a guerra ali ao fim.

O entrevistado revela que.... 9.600 lares foram destruidos em Londres e 860.000 pessoas evacuadas. Todas as casas, porem, se acham resguardadas com sacos de areia e com tijolos, para protege-las contra as bombas. As ruas estão cheias de destroços e os parques dispõem de abrigos anti-aéreos. Continuam, tambem, as restrições quanto a alimentação e ao vestuário.

INVERTIDO O SISTEMA DAS REUNIÕES

— Na Inglaterra — prossegue — o Rotary inverteu o sistema de suas reuniões: todos trazem a propria comida. Um clube rotariano foi bombardeado nove vezes, mas nem assim deixou de promover reuniões.

NÃO PODEM ACOMPANHAR QUALQUER CAMPANHA ANTI-RACIAL

— O Rotary acabou na Alemanha, em 1937, e a principal razão foi exigir o governo nazi que os judeus fossem excluidos dos seus clubes. O Rotary nunca póde acompanhar qualquer campanha prejudicial a qualquer raça. Por isso, saiu, da Italia em 1938. E em todos os paises que os nazis ocupavam, foi dissolvida a nossa organização, contudo, descobriu-se que, em alguns paises ocupados, o Rotary continuava a reunir-se secretamente. Na Dinamarca, por uma razão desconhecida, os alemães não se opuseram áquelas reuniões. Isto resultou na fundação de 12 novos clubes durante ocupação.

Ainda existem 200 clubes na Europa continental, sendo que, antes da guerra, havia 700. No Japão, o Rotary acabou, voluntariamente, em 1939, porque esse país proibia que qualquer organização se filiasse a qualquer outra de carater internacional. Na China, o Rotary progrediu com rapidez, apesar da ocupação japonesa. E é com satisfação que em breve estaremos nas Filipinas. Prosperamos, igualmente, na India e na Asia Menor.

Finalizando, o sr. Wells aludiu ás suas impressões de S Paulo, onde esteve, dizendo que pretende demorar-se tres dias no Rio de Janeiro.

Visitaram a Industria Carbonifera do Rio Grande do Sul

Tendo seguido para o Rio Grande do Sul há uma semana, regressaram, ontem, a esta capital, pelo avião da linha gaucha da Panair do Brasil, o major Eurico Souza Gomes, sub-diretor da Estrada de Ferro Central do Brasil e o sr. Ronaldo Eric Wichman, representante do Ministerio do Abastecimento da Grã-Bretanha, os quais visitaram detidamente o grande centro de industria carbonifera de São Jeronimo, naquele Estado.

Pagamento de Consignações de Familia Na F. E. B.

O chefe da Pagadoria Central da F. E. B. avisa, por nosso intermedio, que será realizado, hoje, das 7,30 ás 12 e das 13 ás 17 horas, o pagamento de consignações de familia e de pensões judiciarias de todos os soldados do Deposito do Pessoal da F. E. B.

Chamados ao Recrutamento

Estão sendo chamados ao Fichario da Diretoria de Recrutamento, os seguintes oficiais: 2º tenente, Arquibaldo Ferreira de Omena, 2º tenente, José Candido Ferraz, aspirante, Edson Ferreira, ex-oficiais, Antonio Pinto de Miranda Filho, Hugo Delamare 1º sargento da reserva, Ulisses de Carvalho Neto, 2º dito, Hercilio Moreira de Araujo e o civil, Antonio Lourenço Cabral.

COMENTARIO INTERNACIONAL

À Coordenação Anglo-Russo-Americana

Antonio Bento

FOI ontem captada uma irradiação da emissora de Berlim, dirigida ás unidades da Wehrmacht, anunciando que o general Eisenhower já terminou os seus preparativos para uma ofensiva visando a conquista de Colonia. Quer isso dizer que o quartel general alemão está esperando para qualquer momento o inicio do ataque anglo-americano contra a Linha Siegfried. Hitler tem mais pavor desse ataque do que o diabo da cruz... Efetivamente, foi sempre um espantalho para o Estado Maior da Reichswehr a luta simultanea em duas ou mais frentes. Por isso, o Fuehrer teve o cuidado de firmar um pacto com Stalin, antes de atirar-se á luta contra a França e a Inglaterra. Toda a estrategia alemã, nesta guerra, esteve orientada rigorosamente no sentido de evitar a luta em mais de uma frente. Mas esses calculos, como tantos outros, falharam.

Nos ultimos dias, a aviação inglesa e norte-americana tem feito raids maciços contra os entroncamentos ferroviarios do inimigo, de modo a paralisar o trafego para a frente oriental. Além disso, o bombardeio contra Berlim tem sido fantastico. Diariamente, milhares de aviões atacam objetivos militares escolhidos, agravando a situação da capital germanica, que está praticamente inutilizada como centro de ligação entre o ocidente e a frente de batalha do Oder.

Tudo indica que o alto comando aliado não ficará inativo por muitos dias. Ao contrario, prepara-se para intervir em larga escala, antes que os dirigentes militares alemães lancem suas ultimas reservas á luta, com o objetivo de impedir que os tanques e a infantaria de Zhukov se apoderem de Berlim. Aludindo a essa possibilidade, o comentarista militar do "Times" afirmou ontem que os terriveis ataques agora realizados contra a capital alemã pelas forças aereas anglo-americanas já não constituem um bombardeio estrategico, no antigo sentido da expressão. São antes um golpe tatico e relacionado diretamente com a propria batalha em que se encontra empenhado o exercito do marechal Zhukov. Isso acontece porque o ataque da arma aerea aliada tem como objetivo a paralisação do centro de comunicações para o "front" leste, no momento em que o trafego para a linha de combate está inteiramente congestionado. E a perspectiva imediata é negra para os nazistas, pois os dias mais longos e o tempo menos escuro permitirão que o Comando de Bombardeiros intensifique os seus ataques contra as fabricas de petroleo do inimigo. Por sua vez, os aviões do Comando Costeiro da RAF estão ajudando os russos na Prussia Oriental, através de ataques continuos á navegação inimiga do Baltico. Depois de referir-se a essas operações o "Times" conclue que uma tão intima coordenação ofensiva mostra uma identica coordenação de planos da parte dos aliados, tornando-se claro que de agora por diante haverá uma colaboração cada vez mais estreita entre as armas anglo-americanas e russas. Assim, uma autentica armadilha de aço está estrangulando o Reich do ocidente ao oriente.

Não ha duvida que a coordenação anglo-russo-americana será ainda mais estreita e completa após a conferencia do Grande Trio, agora em plena realização. Desse encontro deve resultar uma revisão da estrategia aliada para a derrota final do Eixo, de acordo com os acontecimentos verificados nos ultimos dias, tanto na Alemanha como no Extremo Oriente.

NA CASA ANTIGA E SIMPLES ONDE MOROU CLOVIS BEVILAQUA:

O SABIO QUE ILUMINOU E ENRIQUECEU A NOSSA CULTURA JURÍDICA

Comovidas Recordações de Uma Vida Gloriosa — Um Templo de Valor e de Bondade — Uma Grande Vida e Uma Grande Morte

O recente decreto mediante o qual o presidente da Republica concedeu uma pensão mensal á viuva e descendentes de Clovis Bevilaqua, causou em todos os circulos a impressão que despertam os atos de justiça. Não se reveste ele apenas de um sentido humano de solidariedade, mas esconde tambem, por certo, a intenção de prestar mais uma homenagem á memoria daquele que foi um dos maiores brasileiros e que reuniu na sua personalidade singular a figura de um sabio e de um santo.

A reportagem deliberou, por isso, não deixar passar mais uma oportunidade para manter á tona a memoria de um homem ilustre, cujo nome enobreceu a sua Pátria e o seu tempo, atravessou fronteiras e é hoje repetido com respeito em todos os grandes cenaculos de cultura e de saber.

Assim foi que o jornalista se viu á frente da casa n. 506 da rua Barão de Mesquita, no Andaraí.

A casa onde morou o grande jurista é uma casa como qualquer outra; antiga, simples, com pequeno jardim primitivo e uma larga varanda ao lado. O jornalista é recebido com uma cordialidade lhana e discreta. Respira-se ainda ali a tristeza que fica de uma profunda ausencia sempre dolorosa.

Recebe-o a senhora Amelia de Freitas Bevilaqua, viuva do mestre e suas filhas Doris e Floriza, atentas e devotadas sentinelas de uma grande presença gloriosa, á memoria de Clovis. D. Amelia, que foi escritora e produziu muito, mantém o espirito lucido, pronto, seguro, apesar dos anos, dos cuidados e do golpe que sofreu com o desaparecimento do companheiro. Não deseja aparecer em fotografias. Não quer responder perguntas. Prefere que se veja tudo e em tudo se sinta o ambiente impregnado de melancolia, no qual, por tantos anos, viveu um homem que iluminou e enriqueceu a nossa cultura juridica.

Ali se acha tambem o professor Alcantara Nogueira, o "discipulo amado", intimo do mestre, seu amigo mais devotado, que ainda agora põe uma névoa indisfarçavel nos olhos quando fala nele. É o milagre das amizades perfeitas, urdidas pela tessitura espessa da admiração e do reconhecimento.

UM TEMPLO DE SABER E DE BONDADE

É assim que se pode chamar, ainda hoje, a casa de Clovis Bevilaqua. Porque, arrumada sem preocupações de elegancia, simplesmente, tudo é nela tão natural e tão humilde que faz bem e conforta. Não há comodo sem estantes, nem estantes sem livros. Cerca de 20 mil volumes em que se encontram obras de Direito, Sociologia, Historia, Filosofia, na sua maioria raras e notaveis e que constituiam a predileção do mestre, e mais livros de Economia, Ciencias, Literatura, sem excluir os classicos gregos e romanos. Livros em todas as linguas.

D. Amelia diz algumas palavras apenas. Quer afirmar sua gratidão ao presidente Getulio Vargas pelo seu gesto. Vai lhe passar um telegrama. Não se vai dirigir propriamente ao chefe do Governo — diz, mas ao brasileiro de cultura e de bondade que foi ao encontro de sua familia em hora melancolica. Dona Floriza e dona Doris dão informações e detalhes. E assim conduzem o jornalista até ao gabinete de trabalho do mestre, onde o professor Alcantara Nogueira, exuberante, entusiasta, mas sempre seguro e preciso, vai proporcionando observações novas.

Junto a uma das estantes uma fotógrafia com a seguinte dedicatoria: — "Ao colega e amigo Clovis Bevilaqua, lembrança do Epitacio Pessoa". Nessa mesma estante um volume, obra rara e notavel, chama atenção. É a "Préhistoria de los Indoeuropeus", de von Yhering, com o qual, aliás, Clovis se correspondia constantemente. No outro lado, velha imagem de São Remi, que converteu e batizou São Clovis, oleo-gravura que o mestre ganhou quando nasceu e ainda está conservada. Sobre as estantes desse gabinete, entre os ancestrais de Clovis, um grande quadro chama e prende a atenção. É a figura de nobre e bela senhora, de olhar enérgico e doce ao mesmo tempo. É a mãe de Clovis, dona Martiniana Aires Bevilaqua — esclarece sua filha.

UMA GRANDE VIDA E UMA BELA MORTE

Clovis Bevilaqua se levantava sistematicamente ás 5 horas. Depois de um chuveiro frio que não abandonou até aos 83 anos, tomava café e trabalhava até ás 10 naquele mesmo gabinete simples, quase humilde, cheio de livros e recordações, verdadeiro ninho de luzes que se projetaram em varias direções. É ainda o professor Alcantara Nogueira quem narra: — "Ele não tinha nenhuma preocupação pela morte. Certa manhã, depois do café, o mestre se dirigiu para seu gabinete. Teria se firmado junto á cadeira, frente á mesa de trabalho. Não teve tempo de sentar-se. O colapso cardiaco foi fulminante. Uma das filhas foi encontrá-lo caido junto á mesa, de fisionomia serena. Assim amanhecera para a eternidade.

MEMORIA PRODIGIOSA

Com 87 anos, trabalhando assiduamente, metodicamente, sobre os mais variados assuntos, embora, preferentemente sobre Direito, Clovis, que manuseava, como dissemos, milhares de volumes, não precisava de fichario. Tinha de memoria a localização deles, e inclusive com segurança a citação de que precisava no momento. E não deixava de responder a nenhuma carta. A todos respondia, aplaudindo ou encorajando. O volume "O que penso dos outros", que a devoção de Doris e Floriza coligiu e publicou, é uma curiosa coletanea de cartas, cartões e artigos, através dos quais se afirma um coração largo e cheio de bondade. A um poeta louva a simplicidade comovida do estro; ao filosofo encoraja a pesquisa; ao escritor elogia com medida e discreção a robustez do talento criador. Não foi sem fundadas razões que, escrevendo-lhe o necrologio o professor Lemos Brito chamou-lhe o "animador dos iniciados".

Há uma particularidade que certamente ninguem conhecia, senão os intimos, agora revelada ao jornalista: Clovis Bevilaqua não cobrava mais de mil cruzeiros por um parecer e assim mesmo quando este era favoravel.

Comissão Estudantil de Ajuda ao Expedicionário e ao Estudante Convocado

COMISSAO ESTUDANTIL DE AJUDA NO CATETE

A Comissão Estudantil de Ajuda ao Expedicionario e ao Estudante Convocado participa que a partir de 17 horas de hoje, 7 do corrente, no Educandario Rui Barbosa, á Rua Gago Coutinho, proximo da Praça Duque de Caxias, será realizada a cerimonia visando organizar a Comissão dos Bairros do Catete, Flamengo e Laranjeiras, sendo efetuadas nessa ocasião as eleições para se constituir a diretoria.

A Comissão convida para êste alto inaugural de grande relevo todos os estudantes desses importantes bairros, os quais precisam filiar-se a tantos outros do Norte e do Sul na sublime dedicação do esforço de guerra da classe estudantil aos heroicos combatentes brasileiros e particularmente aos nossos colegas que abandonaram o livro pela espada para defender a honra da Patria e engrandecê-la mais ainda entre as grandes Nações do Universo.

Arrumadeiras

Precisam-se com prática de grandes HOTÉIS. Procurar o Sr. Erich, á Avenida Rio Branco n.° 311, 9.° andar — Rio de Janeiro.

MAIS DE 200 MILHÕES DE CRUZEIROS DE INDENIZAÇÕES PAGOS ATÉ 1944.

Fundada há 31 anos, já a SATMA conta com o mais valioso ativo de serviços à coletividade. Em casos de incêndios, de acidentes pessoais, de sinistros de tôda sorte, a SATMA foi um instrumento que permitiu a reação e a compensação contra os golpes imprevistos da fatalidade. Esteja sempre prevenido! Comerciante, banqueiro, industrial, criador, ou simples particular, entre as nove carteiras da SATMA está a oportunidade garantida e segura de defender os seus mais altos interêsses!

9 CARTEIRAS DE SEGUROS!

Acidentes do Trabalho • Acidentes Pessoais • Incêndio • Transportes • Automóveis • Responsabilidade Civil • Fidelidade e Fiança • Aeronáutico • Animais •

SUL AMERICA TERRESTRES, MARITIMOS E ACIDENTES

A MAIOR COMPANHIA DE SEGUROS TERRESTRES DA AMÉRICA DO SUL
RIO DE JANEIRO

J.W.T.

DOS ESTADOS

Estado do Rio

UM ASSALTO EM CAMPOS

CAMPOS (Do correspondente) — Um audacioso assalto acaba de ser levado a efeito nesta cidade, tendo o autor do furto quebrado o cadeado para poder penetrar no estabelecimento comercial de secos e molhados, de onde levou varias mercadorias, inclusive latas de banha.

O fato foi comunicado á policia que iniciou prontamente as diligencias para prender o autor do roubo.

O detetive Antonio Machado Filho, destacado para esse fim, vendo passar um individuo suspeito carregando uma lata de banha, deu-lhe voz de prisão.

O larapio, que se chama Sebastião Andrade, reagiu a faca, sendo finalmente subjugado e conduzido á Policia onde confessou o furto.

SUICIDOU-SE EM COMPANHIA DO FILHO MENOR

CAMPOS, (Do correspondtnte) — Causou a mais profunda repercussão nessa cidade o gesto de uma jovem mãe que resolvendo desertar da vida, levou consigo o filhinho de poucos anos de idade.

A tresloucada senhora foi levada a esse gesto extremo porque o esposo, havia espancado o filho do casal, ato esse que a feriu profundamente, fazendo com que a mesma resolvesse atirar-se ás aguas do Paraiba em companhia do filho.

IMPOSTO DE INDUSTRIA E PROFISSÕES

CAMPOS (Do corhrespondente) — O Sindicato dos Comerciantes Varejistas desta cidade, atendendo ás solicitações de inumeros dos seus associados, está pleiteando a prorrogação do pagamento sem multa até o dia 28 de fevereiro do corrente ano, do imposto de Industrias e Profissões.

Minas Gerais

NOTICIAS DE BELO HORIZONTE

BELO HORIZONTE (Da sucursal do DIARIO CARIOCA) — Afim de conhecer a situação economica, possibilidades economicas, e o progresso no campo economico-financeiro de nosso Estado, encontra-se na capital o sr. H. C. de Roth, do "The First National Bank of Boston", uma das mais poderosas organizações bancarias dos EE. UU. Tem visitado varias organizações e institutos diversos.

A NOVA DIRETORIA DA SOCIEDADE DE ENGENHEIROS

Tomou posse a diretoria que regerá os destinos da Sociedade Mineira de Engenheiros no corrente exercicio, sendo presidente o sr. Mario Werneck de Alencar Lima. Após essa solenidade foi oferecida uma recepção aos socios, em comemoração do 14° aniversario de fundação da Sociedade.

O IMPOSTO DE INDUSTRIAS E PROFISSÕES

Os contribuintes do Imposto de Industrias e Profissões continuam reclamando contra a excessiva elevação nos lançamentos para o corrente ano. Todas as associações de classe têm debatido o assunto, chegando-se á conclusão que, de fato, em determinados casos houve aumento até de 300 %. Afim de entender-se, a respeito, com o Secretario das Finanças, a Federação das Industrias de Minas Gerais constituiu uma comissão, em sua ultima semanal.

TRABALHADORES LUDIBRIADOS

Homens, mulheres, e crianças, procedentes de várias localidades do Estado, familias que, na miseria, no interior acreditam naqueles que lhes prometem trabalho e melhores dias, encontram-se famintas nas ruas de Belo Horizonte, dormindo sob as pontes e marquises. Foram aliciados por individuos que lhes prometeram serviço, sendo abandonados aqui. Procurando os jornais, esses infelizes fazem um apelo ás autoridades pois que desejam voltar para o seu recanto humilde, no interior.

A CRISE DE HABITAÇÕES

JUIZ DE FORA (Do correspondente) — O "Diário Mercantil" desta cidade insere em suas colunas um editorial referindo-se á crise de habitações, que, a cada dia, assume maiores proporções, apresentando-se como um problema insoluvel, pelo menos nesse momento.

Sobre o assunto informa o citado orgão que não ha casas para alugar nesta cidade mineira, sendo que as poucas que se vagam, são vendidas em leilão.

S. Paulo

UMA NOVA ASSOCIAÇAO EM SANTOS

SANTOS (Do correspondente) — Esta cidade acaba de se beneficiada com a fundação da Associação Pró-Regeneração Juvenil, destinada a prestar toda a assistencia aos menores delinquentes, problema esse que muito tem preocupado as nossas autoridades.

A novel entidade conta já com cerca de cem associados, achando se entre ele svarios negociantes e capitalistas que desejam instalar nesta cidade um educandario para a regeneração de menores delinquentes.

COOPERATIVA MISTA AGRO-PECUARIA

RIO PRETO (Do correspondente) — Afim tratar da organização imediata da Cooperativa Mista Agro-Pecuaria da Alta-Araraquarense, realizou-se uma reunião nesta cidade mui concorrida.

A cooperativa cogita da instalação de um grande armazem para fornecimento aos associados de todas as mercadorias necessarias á lavoura, como enxadas, foices, arados, etc., e tudo enfim que for indispensavel ao bom funcionamento de uma fazenda, além de Armazens Gerais encarregados de recolher e armazenar convenientemente todos os produtos dos associados, e em seguida, distribuil-os pelos mercados consumidores.

Pretende ainda a mesma cooperativa criar uma seção de credito capaz de proporcionar imensas vantagens aos associados, proporcionando igualmente, aos mesmos uma Usina de Pasteurização e Deposito de fornecimento de leite puro e verdadeiro ás populações.

Rio Grande do Sul

DOIS TROPEIROS FULMINADOS

PASSO FUNDO (Do correspondente) — Na localidade de Tupaceretan dois tropeiros foram fulminados por uma faisca eletrica, juntamente com os cavalos que montavam saindo ainda feridas pelo mesmo raio varias outras pessoas que acompanhavam a tropa.

Carpinteiros - assentadores de esquadrias

Precisam-se de profissionais de 1.ª qualidade; pagam-se bons vencimentos. Procurar o sr. ERICH, á Avenida Rio Branco 311-9.° andar — Edf. Brasilia.

DURANTE O CARNAVAL

Instruções a Serem Observadas Pela Tropa da Guarnição da Capital da Republica

O general Benicio da Silva, comandante da 1.ª Região Militar e 1.ª Divisão de Infantaria, baixou ontem as Instruções que regulam o patrulhamento a ser efetuado pela tropa subordinada, sediada no Distrito Federal, interessando ao pessoal do Exército, durante os festejos carnavalescos do corrente ano.

Segundo essas Instruções a tropa de serviço usará o uniforme 5°, com capacete, e equipamento "Mill's", bornal e cantil.

Os oficiais e graduados levarão revolver e os soldados, sabre, sabre comblain e espada.

Os comandantes das Guarnições de Niterói, Petropolis, Santa Cruz, Campos e Barra Mansa, estabelecerão as instruções para o patrulhamento que se fizerem necessários.

Para maior regularidade do serviço, será observado mais o seguinte: Zonas de Policiamento — As zonas de policiamento, ficaram assim organizadas: — Zona A — D. D. C.; Zona n. 1 — Batalhão de Guardas; Zona n. 2 — 1° R. C. D.; Zona n. 3 — 1° B. C. C.|D. M. M.; Zona n. 4 — 1° Batalhão de Engenhos; Zona n. 5 — 1ª Cia. de Intendencia Regional; Zona n. 6 — 1° Batalhão de Engenhos; Zona n. 7 — 1° B. C. C.|M. M.; Zona n. 8 — I|1° R. A. A. Aé.; Zona n. 9 — R. A. N.; Zona n. 10 — Grupo Escola; Zona n. 11 — 2° R. I.; Zona n. 12 — 1° R. A. M.; Zona n. 13 — 2° B. C.; Zona n. 14 — Batalhão Escola; e Zona n. 15 — Batalhão Vilagran Cabrita.

MISSÃO

Incumbe aos comandantes de Unidades designar as patrulhas necessárias para atender ao policiamento do pessoal do Exército, nas zonas que lhes são afetas.

PONTOS CUJO POLICIAMENTO DEVEM MERECER ESPECIAL CUIDADO:

Alem dos pontos a serem designados pelos comandantes de Unidades, deverão merecer *especial cuidado*, os seguintes:

Na ZONA A: — Praça Duque de Caxias — Pavilhão Mourisco — Humaitá — Lido — Praça Serzedilo Correa — Praça General Osório — Praça N. S. da Paz.

Na ZONA 1° — Praça Paris — Ponte das Barcas — Praça Mauá — Estação D. Pedro II — Praça Tiradentes.

Na ZONA 2: — Praça da Bandeira — Praça Saens Pena — Estação Barão de Mauá — Estação Francisco de Sá — Praça Barão Drumond — Largo da Cancela e Cajú.

Na ZONA 3: — Estação de Mangueira — Jardim do Meier.

Na ZONA 6: — Estação de Ramos.

Na ZONA 7: — Estação de Engenho de Dentro — Estação de Cascadura — Largo de Campinho — Largo de Madureira (ponto de bondes).

Na ZONA 8° — Estação de Marechal Hermes — Estação de Deodoro — Estação de Bento Ribeiro.

OFICIAL DE RONDA

Em cada Zona, designado pela respectiva Unidade, o serviço de policiamento será fiscalizado e orientado por um oficial de Ronda, o qual contará com os meios necessários á boa execução do serviço.

HORARIO DO SERVIÇO

Para os dias 10 e 12 inicio ás 10 horas e terminarão ás 4 horas da madrugada dos dias 11 e 13, respectivamente.

Para os dias 11 e 13, inicio ás 12 horas e terminarão ás 4 horas da madrugada dos dias 12 e 14, respectivamente.

CONDIÇÕES DE EXECUÇAO

a) — As patrulhas deverão estar nos locais designados nas horas do inicio do serviço.

b) — Os militares do Exército que forem presos por atentarem contra a disciplina e medidas de ordem, serão encaminhados aos Quarteis do Exército mais proximos do local da prisão, inclusive o Q. G. da Região, devendo neles permanecerem detidos até o dia seguinte, quando então, deverão ser encaminhados ás suas respectivas Unidades.

c) — Constituirá falta grave ser encontrada uma praça sem carteira ou ficha de identificação.

Por essa falta serão responsaveis os comandos que não tiverem providenciado para que seus comandados sejam portadores desses documentos.

d) — O oficial de Dia á Guarnição deverá ter imediata comunicação das ocorrencias que se verificarem na Zona Urbana bem como de qualquer ocorrencia que se verificar nas Zonas Suburbanas.

c) — Os elementos se serviço atenderão em caso de necessidade aos pedidos de auxilio das autoridades civis, quando a perturbação da ordem assim o exigir.

f) — O oficial de Ronda em caso de força maior entender-se-á com o oficial de Dia á Guarnição, para o emprego, de elementos mais fortes disponiveis no Q. G. do M. G.

g) — As ocorrencias havidas serão relatadas, diariamente, em parte dirigida ao sr. coronel chefe do E .M. R.

h) — O serviço de fiscalização dos Cassinos: — Atlantico, Copacabana e Urca, ficará a cargo de oficiais designados por esta Região, não devendo nele ter interferencia o oficial de Ronda.

i) — Os comandantes das Unidades encarregadas do patrulhamento e com séde no Distrito Federal, participarão, com todos os detalhes, até o dia 9 do corrente, as medidas e providencias tomadas em consequencia destas Instruções, bem como o numero de patrulhas e os locais dos postos designados.

j) — Todos os oficiais de serviço deverão ter consigo o numero do telefone da portaria do Q. G. R. (43-6241), afim de se comunicarem com o oficial de Dia á Guarnição.

MEIOS A' DISPOSIÇÃO DO Q. G. DA REGIÃO

O Batalhão de Guardas deverá providenciar para que sejam postos á disposição do oficial de Dia á Guarnição, um Pelotão de Fuzileiros a 4 G. C., devidamente armado e municiado, dois carros-choque, um auto-simples, um moto com carr. os quais deverão ser apresentados nos dias e horas designados.

Importantes Avisos Assinados Ontem Pelo Ministro da Guerra

Tendo surgido duvidas na execução do disposto nos artigos 19, 20 e 26 § 1.°, o ministro, em aviso n. 310, de ontem, declarou, de acordo com o art. 50, tudo da lei do Movimento dos Quadros (decreto-lei n. 7039, de 10-XI-1944): a) — o oficial deve ser excluido no mesmo boletim que publicar a movimentação, permanecendo, porem, adido ao corpo, repartição ou estabelecimento a que pertencia; b) — findo, os prazos fixados pelo Regulamento de Administração do Exército para a passagem de carga e observadas as demais disposições contidas no art. 19, será o oficial desligado, entrando em transito este quando for o caso; c) — o oficial deverá seguir destino na primeira condução marcada por quem de direito seja durante o transito, se assim o desejar, seja logo após o término do mesmo".

— O ministro em aviso de ontem passou o capitão Manoel Expedito Sampaio, á disposição da Interventoria Federal no Estado do Amazonas.

— Em nota de ontem, o ministro declarou que o coronel da reserva, professor Augusto da Cunha Duque Estrada, ao terminar os trabalhos da Comissão encarregada do Acervo da Escola Militar do Realengo, ficará á disposição da Diretoria do Ensino, até ulterior deliberaçao.

A Prefeitura do Distrito Federal realizará por intermédio do Departamento do Patrimonio, ás 17 horas do dia 15 de fevereiro de 1945, concorrencia publica para venda do terreno situado á rua Almirante Saddock de Sá, entre os numeros 346 e 360.

O Edital respectivo foi publicado no "Diário Oficial" — Secção II — do dia 23 de Janeiro de 1945.

TEATRO

CIA. DE'IA-CAZARRE', NO RIVAL

Tendo chegado, ha dias, de sua vitoriosa excursão na capital de São Paulo e principais cidades paulistanas, a Companhia de Comedia Delia-Cazarrè já marcou sua estréia para o próximo dia 16, às 20 e 22 horas, na elegante "boite" da rua Alvaro Alvim. A peça com que o aplaudido conjunto iniciará sua atividade é a engraçadissima comedia em 3 atos, intitulada "A Mulher do seu Adolfo", de autoria de Oliveira Lima, e o elenco já por si recomendavel está reforçado com os nomes das artistas Itala Ferreira e Palmerim Silva.

A MENTIRA TEATRAL

A Comedia Brasileira estreará ainda este mês.

VOCE SABIA

— que o Walter d'Avila é o ator mais moço do teatro nacional?

COISAS QUE INCOMODAM

O destino das placas no João Caetano.

O FILME DE HOJE

Meier — "Com os braços abertos" — Jaime Costa.

O CARTAZ DO DIA

GLORIA — "O pai que eu inventei", comedia, às 20 e 22 horas, com Alma Flora.

JOÃO CAETANO — "A cobra tá fumando", revista, às 20 e 22 horas, com Beatriz e Oscarito.

RECREIO — "Momo na fila", revista, às 20 e 22 horas, com Derci Gonçalves.

O COMENTARIO DA NOITE

— A Companhia da Eva vai estrear com a comedia "Joaninha Buscapé", informava o Afonso Stuart.

— Não seria melhor o Iglezias deixar essa peça para o mês de São João? — comentou o Eloi Cordeiro.

Diario Astrologico

Hoje, 7 — Tarde favoravel para viagens e para pedir favores. A manhã será de dificuldades.

ACONTECERA HOJE, AO LEITOR

— Seguem-se as possibilidades felizes ou não, de hoje com horas e contratos — manhã favoravel leitores nascidos em quaisquer dias e anos dos periodos abaixo:

PARA OS NASCIDOS

Entre 22 de dezembro e 20 de janeiro — Assunto de mudanças e contratos e amanhã favoravel para iniciar viagem. 7, 8 e 9; 34, 44 e 45. (hs. e ns.)

Entre 21 de janeiro e 18 de fevereiro: — Negocios novos, possibilidades de êxitos sociais. 10, 12 e 14; 19, 21 e 23 (hs. e ns.)

Entre 19 de fevereiro e 20 de março: — Intromissão em negocios alheios e aborrecimentos com amigos e parentes. 1, 2 e 3; 37, 47 e 46 (hs. e ns.)

Entre 21 de março e 20 de abril: — Favores de amigos influentes — disposição para excursões. 4, 5 e 6; 32, 34 e 36. (hs. e ns.)

Entre 21 de abril e 20 de maio — Risco de dores de garganta e resfriados. 6, 8 e 21; 24, 35 e 39. (hs. e ns.)

Entre 21 de maio e 20 de junho: — Agilidade e êxito nos seus principios, que grandes negocios poderão ser realizados. 10, 11 e 15; 28, 37 e 38 (hs. e ns.)

Entre 21 de junho e 20 de julho: — Tarde Duvidosa, projetos 37, 47 e 51. (hs. e ns.) mal sucedidos e manhã mais razoavel. 4, 10 e 11; 13, 28 e 38. (hs. e ns.)

Entre 23 de julho e 23 de agosto: — Procure entendimento com amigos e colegas, e esclareça com uma grande virtude. 16, 18 e 20; 43, 45 e 47. (hs. e ns.)

Entre 24 de agosto e 22 de setembro — Descrença de tudo e de todas as coisas. Tarde fortemente desfavoravel. 5, 6 e 7; 32, 33 e 34 (hs. e ns.)

Entre 23 de setembro e 22 de outubro: — Evite negocios judiciarios e grandes transações financeiras. 10, 18 e 19; 78, 76 e 82. (hs. e ns.)

Entre 23 de outubro e 22 de novembro: — Grandes possibilidades no comercio e na industria. 9, 10 e 11; 27, 55 e 56. (hs. e ns.)

Entre 28 de novembro e 21 de dezembro: — Dia de grande tumulto e sonhos proféticos. 14, 23 e 27; 44, 45 e 46. (hs. e ns.)

Liga de Defesa Nacional

CAMPANHA DE AJUDA A' F. E. B.

Durante a semana passada, foi grande o numero de contribuições levadas à L. D. N., em prosseguimento à campanha de ajuda à F. E. B.

O setor Arsenal de Marinha entregou, em sessão realizada na séde da L. D. N., e que contou com a presença de um grande numero de trabalhadores, 11.660 cigarros e 60 caixas de fosforos.

Por sua vez, repetindo o que já fizera anteriormente, o "Setor dos Padeiros" entregou 800 cigarros e o "Setor Metalurgico" 900.

Assim continuam os trabalhadores mostrando a sua consciencia de patriotas e anti-fascistas, pois que se esquecendo nos momentos de folga, coletar utilidades para os seus irmãos expedicionarios que estão ajudando, ao lado das Nações Unidas, a esmagar o nazismo.

Uridina
DISSOLVENTE DO ACIDO URICO E ANTISSEPTICO URINARIO

MENU DO DIA

Por SAINT'ANGE

ALMOÇO:

Filets dentro de batatas.

* * *

Bifes com champignons.
Empadinha de queijo.

* * *

Galinha à la belle Mère.
Bolinhos de arroz.

* * *

Bananas com nozes.
Doce de chocolate com biscoitos.

* * *

FILETS DE PEIXE DENTRO DE BATATAS: — Asse no forno, com casca, 12 grandes batatas do mesmo tamanho. Depois corte um pedaço por cima e tire um pouco de polpa, para que fiquem como caixas e descasque com todo o cuidado. Cozinhe e descasque 1|3 quilo de camarões. Prepare 12 filets de peixe, dobre ao meio e leve a cozinhar num bom refogado, em panela tapada sem agua. Toste 1|2 colher de manteiga com 1|2 colher de farinha de trigo, molhe com o caldo que tiver sobrado dos filets, junte um calice de vinho, umas duas gemas e os camarões cozidos e partidos. Quando na hora de servir, coloque cada filet dentro de cada batata concava, cubra com o molho dos camarões, sem entornar, polvilhe de queijo ralado e leve a tostar ligeiramente no forno.

JANTAR:

Creme de Cevadinha.
Peixe com molho Normande.

* * *

Croquettes de galinha.
Petits-pois.

* * *

Pudim Diplomata.
Frutas.

CROQUETTES DE GALINHA: — Prepare e corte uma galinha pequena pelas juntas e leve a refogar com uma colher de manteiga e outra de cebola picada. Depois de corada, junte agua e sal para que cozinhe vagarosamente. Desde que fique macia, tire os ossos e as peles, passe a carne pela maquina. Reduza o caldo em que foi cozida, junte uma colher de manteiga, duas chicaras de leite, a massa da galinha e vá engrossando com farinha de trigo, até se desprender da panela. Retire do fogo e junte 3 gemas de ovos, mexendo bem. Deixe esfriar para então fazer croquettes, do tamanho de rolhas, passe em farinha de pão torrado, em ovos batidos e novamente na farinha e guarde. Quase na hora de servir, frite em banha quente, escorra em taboleiro forrado de papel pardo.

Frite tambem alguns galhos de salsa. Abra duas latas de petits-pois, escorra, tempere com 1|2 colher de açucar e uma de manteiga; esquente e ponha os petits-pois no centro do prato, ponha os croquettes ao redor e enfeite com a salsa frita.

O abono familiar veio amenizar a situação economica dos chefes de numerosa prole

O ato do presidente Vargas criando o "Abono de Familia" veio beneficiar milhares de servidores publicos, assumindo uma maior importancia para aqueles que possuem vencimentos menores e prole numerosa. Com o decreto 9.816, o pequeno funcionario viu aumentar sua renda mensal, de acordo com as suas obrigações familiares, o que lhe permitiu dar melhor conforto e educação conveniente aos filhos.

Entre os milhares de beneficiarios do decreto 9.816, encontra-se o servente do Conselho Nacional do Trabalho, Antonio Joaquim da Costa, cuja esposa vem de ter o décimo segundo filho. Esse funcionario já vem percebendo o Abono Familiar, há algum tempo, quando possuia oito filhos.

Falando sobre o assunto, o sr. Joaquim da Costa disse que graças ao Chefe do governo pelo abono familiar, pois antes desse beneficio percebia apenas 400 cruzeiros mensais, agora aumentado para 550, como servente do Conselho. Com o abono o seu ordenado dobrou, pois vem agora a perceber mais 600 cruzeiros de 12 filhos que possue.

Patente de Invenção N.º 23.211

Momsen Leonardos & Cia. Agente Oficial da Propriedade Industrial, estabelecida à Praça Mauá, N.º 7, 16.º, nesta cidade, encarrega-se de promover o emprego de "APERFEIÇOAMENTOS NOS PROCESSOS DE FABRICAÇÃO DE MADEIRA LAMINADA OU FOLHEADA" privilegiados pela patente supra, de propriedade de JAMES VICTOR NEVIN.

CINEMA

A TELA DO METRO PASSEIO CONTARA' AMANHA A HISTORIA DO "PILOTO N. 5"

Vamos ter no Metro Passeio, amanhã uma absorvente historia de renuncia e amor vivida por Franchot Tone, Marsha Hunt e Gene Kelly: "Piloto n. 5". E' Franchot Tone o interprete da figura impressionante desse herói que luta contra o Destino, que procura redimir-se de um passado de erros, e busca, no amor e na dedicação ao proprio, perdão dos seus dias numa senda condenavel.

Franchot Tone e Marsha Hunt em "Piloto n. 5", que o Metro Passeio apresentará amanhã

Gene Kelly e Marsha Hunt vivem tambem papeis intensos, estando no elenco tambem a figura simpatica e expressiva de Van Johnson. O Metro Passeio dá hoje as ultimas exibições de "Viva a Folia!".

AMANHA, A ESTRE'IA DE "A IRRESISTIVEL IMPOSTORA"

Satisfazendo o publico que desejava ver novamente reunidos Paulette Goddard e Fred Mac Murray, a Paramount resolveu mais uma vez juntar essa queridissima dupla na mais deliciosa comédia da atualidade — "A Irresistivel Impostora" — que estará em cartaz a partir de amanhã nos cinemas Roxy, São Luiz, Vitoria e Carioca.

"A ESPIA DA ARGELIA" E' UM FASCINANTE FILME DE ESPIONAGEM

Emoção, intriga, misterio e muita ação são os elementos basicos dum bom filme de espionagem. Eis porque "A Espiã da Argelia" se classifica entre os melhores filmes desse genero.

O filme da 20th Century-Fox que o Palacio vai apresentar na proxima segunda-feira tem todos esses elementos e em alta dose. A sua historia, movimentada e cheia de interesse, conta as manobras subterraneas que precederam um dos mais sensacionais acontecimentos de nossos tempos: a invasão da Africa. Argel, a cidade fascinante e exotica, é o misterioso ambiente dessa esplendida historia de bravura e amor.

As ruelas estranhas e sombrias do tenebroso Casbah, reproduzido com uma fidelidade assombrosa, são o cenario dessa aventura grandiosa.

"A Espiã da Argelia" tem como interpretes James Mason e Carla Lehman, dois dos mais prestigiosos nomes do cinema europeu, secundados brilhantemente por Raymond Lovell, Enid Etamp-Taylor, Walter Rilla e Pamela Stirling.

Paulette Goddard e Fred Mac Murray estarão amanhã nos cinemas São Luiz, Vitoria, Roxy e Carioca em "A Irrestistivel Impostora", deliciosa comedia Paramount

"DUAS GAROTAS E UM MARUJO", LOGO EM SEGUIDA AO CARNAVAL

Pasternak, o homem que fez "A Filha do Comandante", fez outro sucesso para a Metro Goldwyn Mayer; "Duas Garotas e um Marujo" (Two Girls and a Sailor), que Van Johnson, June Allyson, Gloria de Haven, Jimmy Durante, José Iturbi, Gracie Allen, Ben Blue e Lena Horne interpretaram com o concurso das orquestras de Xavier Cugat e Harry James.

"MORRO DOS VENTOS UIVANTES"

Quinta-feira, 15 o cinema São Luiz estreará o filme de Samuel Goldwyn "Morro dos Ventos Uivantes" estrelado por Laurence Olivier e Merle Oberon. Baseado no celebre romance de Emily Bronte "Wuthering Heights" este filme nos relata a historia de um amor imortal e oferece chance a notaveis interpretações dos seus artistas principais. No elenco ainda aparecem os nomes famosos de David Niven, Geraldine Fitzgerald, Donald Crisp, Flora Hobson e Hugh Williams. Direção de William Wyler.

UM ALEGRE MUSICAL REPLETO DE CANÇOES E "GAGS"!

Atendendo à constante solicitação do publico, que deseja filmes alegres, "Sete Dias para Amar" (Seven days ashore), a divertida produção da RKO Radio satisfaz plenamente esse desejo.

Contando de maneira hilariante os apuros amorosos de três marinheiros mercantes, "Sete Dias para Amar" apresenta Wally Brown, Alan Carney, Marcy McGuirre, Gordon Oliver, Virginia Mayo, Elaine Shepard, Amelita Ward, Dooley ("Casablanca") Wilson e as orquestras de Freddie Slack e Freddie Fisher! Entre os numeros musicais de sucesso estão: "Ready, Aim, Kiss", "Sioux City Sue" e a célebre valsa "Sob as Ondas" em ritmo ardente de samba! "Sete Dias para Amar" é, pois, um espetáculo encantador, que fará você passar 74 minutos bem divertidos. Não percam "Sete Dias para Amar", a partir de segunda-feira 12, na tela dos cinemas Plaza, Ritz Star.

SOCIAIS

ANIVERSARIOS

Fazem anos, hoje:

Senhores: Antonio Carlos de Andrade; Humberto Rivadavia; dr. Miguel de Carvalho; dr. Carlos de Carvalho da Silva Costa; dr. Guilherme da Silveira; dr. Miguel Joaquim Ribeiro; prof. Velho da Silva; jornalista Flavio Pinho Filho; dr. A. Oliveira Flores; dr. Roberto Duque Estrada; dr. José Barbosa de Castro; dr. Aloisio Thompson Nogueira; dr. Luiz Teline de Lacerda Filho; Luiz da Silva Pereira; Alcides Caneca e dr. Sergio Nunes de Magalhães Junior.

Senhoras: Carmas Bandeira; Almerinda Correia de Sales e Amelia Saldanha Benfeito.

NOIVADOS

Contrataram casamento:

Sr. Alvaro Vilhena da Silva Junior e sra. Suelly Vieira, filha do casal Olinto Alves Vieira.

— Sr. Luiz Severo de Barros, filho do casal Augusto Severo de Barros, e senhorinha Magdala Muniz, filha do casal Cicero Alves Muniz.

— Sr. Odon Sales e senhorinha Creuza Lutz, filha do casal Eduardo Lutz.

— Sr. Mario Loureiro, filho do casal Frederico Loureiro e senhorinha Maria Herminia de Brito Passos, filha do casal Manuel de Oliveira Passos.

— Sr. Amauri Neves, filho do casal Mauricio Neves, e senhorinha Geni Belo, filha do casal Leonardo Belo.

— Sr. Antonio Gonçalves Silva da Costa e senhorinha Brigida Alberto, auxiliar do comercio.

CASAMENTOS

Enlace Odete Ramos-Artur Sima — Realiza-se amanhã, na 1ª Pretoria, às 9.30 horas, o casamento da senhorinha Odete Ramos, filha do sr. Juvenal Ramos, com o sr. Artur Sima, filho da viuva Aurelia Sima. Serão padrinhos a sra. Henriqueta Costa e o sr. Joaquim Peixoto.

— **Enlace Iolanda da Silva Nogueira-Carlos de Mendonça Santos** — Realiza-se amanhã, às 17 horas, na igreja de N. S. da Gloria do Outeiro, o enlace matrimonial da senhorinha Iolanda da Silva Nogueira, filha do sr. Manuel da Silva Nogueira e da sra. Carolina da Silva Nogueira com o sr. Carlos de Mendonça Santos, industrial em nossa praça, filho do sr. Raul de Mendonça Santos, diretor da Companhia T. Janer, nesta capital e da sra. Leonidia de Andrade Santos.

No ato civil serão testemunhas, por parte da noiva, o dr. Genesio Pacheco e senhora, e, do noivo, o dr. Raul Mendonça Santos e senhora.

A cerimonia civil terá como paraninfos, por parte da noiva, o sr. Raul de Mendonça Santos e senhora e do noivo, o dr. Mário Pires de Amorim e senhora.

NASCIMENTOS

Argeu, filho do casal Rafael Miranda.

— Luiz Carlos, filho do casal Jorge Ferreira Mendes.

— Claudio Augusto, filho do casal José Simões Dias.

— Nilson, filho do casal Henrique Antas de Almeida Filho.

— Osmar, filho do casal Adalberto da Silva Castro.

— Murilo, filho do casal Josino de Amorim.

— Maldo, filho do casal Abelardo Gomes.

— Rogerio, filho do casal Teimo Gonçalves de Araujo.

— Almir, filho do casal Abel de Gouveia.

— Sergio, filho do casal João Aquino de Araujo.

— Celia, filha do casal Enrico Monteiro Junior.

— Sandra Elizabeth, filha do sargento da Aeronautica Gutemberg F. Guastini Gameiro Filho e da sra. Carmem Guastini Gameiro.

FESTAS

Clube dos Contadores — O Departamento Social do Clube dos Contadores fará realizar no próximo dia 11, domingo, nos salões do Clube de Regatas Guanabara, com inicio às 22 horas, uma interessante noite dansante oferecida ao seu quadro social. Os srs. associados terão ingresso na forma dos Estatutos. Traje de passeio.

CONFERENCIAS

No Auditorio do M. da Educação — Prof. Josué Montelo — Hoje, às 17.30 horas, no auditorio do M. da Educação, em prosseguimento da série de palestras promovida pelo Departamento Literario da Associação dos Servidores Civis do Brasil, sobre: "A vida romantica de Gonçalves Dias".

ASSOCIAÇOES CULTURAIS

Centro dos Professores do Ensino Técnico Secundario — Reune-se amanhã, às 17 horas, o Conselho Diretor dessa entidade.

— **Sociedade de Homens de Letras do Brasil** — Realiza-se hoje, no Salão de Chá da Confeitaria Colombo, às 17 horas, mais uma tertulia, na qual a Sociedade de Homens de Letras do Brasil homenageará os escritores coronel Jonas Correia, secretario de Educação e Cultura da Prefeitura do Distrito Federal, por motivo da homenagem que lhe foi prestada pelo governo do Paraguai, agraciando-o com o maior titulo honorifico daquela Republica irmã; o dr. Tiago Wurth, escritor francês ora entre nós, e a pintora patricia Maria Margarida pelo êxito de sua ultima exposição artistica no salão do Palace Hotel.

— **Standard Phonic Drill Club** — Na ultima reunião falou o sr. Ari Guimarães de Almeida, no programa "We w'll wed club", seguindo-se com a palavra o sr. Roberto Milanez, como orador oficial da semana. Na série "Great men in history" fez o dr. Antonio Rello num relato interessante sobre a vida e obra do escritor Walter Scott e a senhora Mercedes Santos, como "globe-trotter" da semana, falou sobre Vila Rica, onde esteve recentemente em viagem de férias. Ao terminar a sessão, a senhorinha Lucila Galvão Batista comunicou a volta da secretaria Cinira Werneck, depois de uma longa ausencia por motivo de doença. A senhorinha J. Pinto Nogueira foi a vencedora do premio de presença durante janeiro.

EXPOSIÇÕES

— **Galeria Bernardelli** — Permanente — No Museu N. de Belas Artes.

— **Lucilio de Albuquerque** — Permanente. — Rua Ribeiro de Almeida n. 22.

— **João Jorge Canova** — Está funcionando no Museu N. de Belas Artes.

— **Luiz Abreu (Laus)** — No Museu N. de Belas Artes.

— **Desenho e Pintura** — No Instituto dos Arquitetos do Brasil, a exposição de pintura e desenho dos alunos do prof. Alberto da Veiga Guignard, do curso livre do Instituto de Belas Artes de Belo Horizonte.

— **Exposição Coletiva** — Na Galeria Askanasy, à rua Senador Dantas n. 55, primeiro andar. Exposição coletiva de Van Rogger, Bela Paes Leme, Luci Ferreira, Pechstein, Loutsch, Soares, Djanira, Burchard e Scliar.

— **Roberto Reynoso** — No salão do Palace Hotel.

REUNIÕES

Clube de Minas Gerais — Na Assembléia Geral realizada no dia 3 proximo passado, foram eleitos para as vagas de suplentes do Conselho Diretor do Clube de Minas Gerais, os srs. Giulite Coutinho e dr. Luis de Gonzaga Machado Sobrinho.

VIAJANTES

Por conclusão dos trabalhos do Destacamento Especial do Serviço Geografico do Exercito, que chefiou regressou a esta capital, procedente do Nordeste, tendo se apresentado ao Estado Maior do Exército o coronel Djalma Poli Coelho.

— Encontra-se nesta capital, a serviço, o general Souza Dantas, comandante da Escola Militar de Rezende.

OUÇAM — HOJE
A RADIO FRANÇA DA AMERICA DO SUL
NA ONDA DA RADIO CRUZEIRO DO SUL, AS 21.45 HS.
Falarão os senhores Christian Belle, encarregado de negócios da França no Brasil; Miguel Osorio de Almeida, Osório Dutra; sra. Cecilia Meirelles; sr. Augusto Rendu, presidente do Comité Central da França Combatente, no Brasil e o escritor Georges Bernanos.
Ouçam a RADIO FRANÇA DA AMERICA DO SUL todos os dias às 22 horas, exceto aos sabados.
Amanhã, dia 8, neste programa, JEAN SABLON, em audição especial.

Ministério da Marinha

FORNECIMENTO AOS NAVIOS

Segundo informa a Diretoria de Fazenda, na Recomendação n. 8, o Deposito Naval fornece sobressalentes aos navios, corpos e estabelecimentos do Distrito Federal e do Estado do Rio de Janeiro que não possuam verba propria.

O pedido ordinario deve: a) ser um unico para cada suprimento; b) ser organizado dentro da cota correspondente a cada navio, corpo ou estabelecimento; c) conter a ordem de preferencia na coluna "Observações"; e d) entrar no Deposito Naval (sem oficio) até dez dias antes da data do suprimento.

Cada navio, corpo e estabelecimento tem direito a uma cota dentro de cujo valor é despachado o pedido. O saldo de cada mês é levado em conta no seguinte.

Os pedidos de oxigenio puro, anidrido carbonico, cloreto de metila e gás freon, devem entrar no Deposito acompanhados de uma relação dos numeros de cada ampola, dois dias antes da data marcada para o suprimento e o de acetileno, quatro dias.

Os pedidos de combutiveis devem ser feitos com antecedencia e separadamente dos demais artigos e logo após o seu recebimento deve ser comunicado por meio de oficio à referida supridora. Os pedidos de sobressalentes para mês de janeiro devem ser incluidos no pedido do menual para dezembro, afim de que no referido mês de janeiro, possa o Deposito Naval realiar o seu balanço anual.

Observações — a) O dia do suprimento é fixo; b) quando a data da tabela corresponder a sábado o suprimento será no dia anterior e quando corresponde a domingo, no posterior; c) Os CTs, tipo "Bertioga" e os CS. tipo "Guaporé" e "Javari", receberão seus sobressalentes no Deposito da Base Naval de Natal e quando no Rio de Janeiro, receberão no Deposito Naval o material de consumo, combustiveis e lubrificantes; d) O Deposito Naval de Mato Grosso fará em cada trimestre, um unico pedido para atender aos navios do comando Naval daquele Estado.

DESLIGAMENTO DE OFICIAL

Do Corpo de Fuileiros Navais foi apresentado à Diretoria do Pessoal o 2º tenente Manuel Diderot de Souza Lima, que estava depositado, por ter regressado da Ilha da Trindade.

ELOGIO

O almirante Alfredo Carlos Soares Dutra, comandante da Força Naval do Nordeste, elogiou o capitão tenente Hélio Leoncio Martins que, durante o tempo em que comandou o CS "Jurema" por "sua dedicação ao serviço elevado grau de compreensão dos deveres e espirito de cooperação, bastante fez pelo bom exito das operações em que foi empregado seu navio."

ATOS DO COMANDANTE DA FORÇA NAVAL DO NORDESTE

O ministro aprovou os seguintes: do capitão tenente medico Antonio José Romão para exercer a função de oficial de Saude da Força; deixou a função de oficial de Fazenda o 1º tenente Cindo de Sena Santos; assumiu essa função o capitão tenente Humberto Mario Biangolino, acumulativamente com as de intendente do "Belmonte", que vinha exercendo.

PARA EFEITO DE PROMOÇÃO

Foi julgado apto na inspeção de saude a que foi submetido o primeiro tenente Vanius de Miranda Nogueira.

ATOS DO MINISTRO

No requerimento do sub-oficial Otacilio Brandão, solicitando seja mantido no 7º uniforme recentemente criado, o distintivo especial de sua graduação de Mestre, o ministro exarou o seguinte despacho: "Nada há que deferir uma vez que no 7º uniforme foram mantidos os mesmos distintivos de graduação do 5º uniforme".

HOMENAGENS

Por motivo de seu aniversario natalicio o ten. cel med. Aquiles Galloti, diretor da Policlinica Militar, será alvo hoje, às 9 horas, de uma manifestação de apreço por parte dos oficiais e funcionalismo civil, que ali servem. Em nome dos presentes falará o major vice-diretor daquele tradicional e conceituado estabelecimento.

ENTERROS

Foram sepultados, ontem:

No cemiterio de São João Batista, às 10.30 horas, o sr. Antonio Sotelino Taboas.

No cemiterio de São Francisco Xavier, às 9 horas, o major Luiz Galdino de Souza Leão; às 17 horas, a sra. Georgina de Araujo Tumba e o sr. Henrique Ferreira de Miranda.

MISSAS

Serão celebradas, hoje:

No altar mór da igreja de São Francisco de Paula, às 10 horas, de 7º dia, em intenção da alma do professor e jornalista Pedro Matos.

— No altar mór da igreja de São Francisco de Paula, às 8.30 horas, de 7º dia, em intenção da alma da sra. Matilde Martins de Azevedo.

— Em sufragio da alma do sr. Raul Vasconcelos Varzea, às 10.30 horas, de 7º dia, na igreja de São Francisco de Paula.

— Na igreja do Bonfim, em São Cristovão, às 9 horas, de 7º dia, em intenção da alma da sra. Dolores Alves Ferreira.

— No altar mór da igreja da Candelaria, às 10 horas, de 7º dia, por alma do sr. Luiz da Cunha Vieira.

— Em sufragio da alma da sra. Nair de Castro Rebolsas, às 7 horas, de 7º dia, no altar mor da igreja do Sanatorio de Cascadura.

— Na igreja de Santa Rita em Turiassu', às 7.30 horas, missa de 30º dia, em intenção a alma da sra. Leonor Felicia das Chagas.

FORO MILITAR

MONTEPIO MILITAR

A Diretoria de Despesa Publica, a 1.ª Auditoria Regional remeteu o processo de montepio referente à sra. Marieta America da Silva, irmã solteira do falecido sargento Caston Clemente e a 3.ª Auditoria os referentes às sras. Maria Isabel Soares, viuva do escrevente Joaquim Chaves Soares; Luci de Faria e Mirtes de Faria, irmãs do escrevente Herman Faria, falecido, e Ivone Regis do Nascimento, esposa do ex-capitão Tulio Regis do Nascimento.

Ao Estabelecimento de Fundos da 1.ª R.M, a 1.ª Auditoria Regional remeteu o processo da sra. Eugenia Gonçalves da Silva Lima, viuva do tenente coronel medico dr. Artur José da Silva Lima, e à 3.ª Auditoria, os das sras. Leonilda Fontanilas da Cunha, viuva do coronel Mario Pinto Peixoto da Cunha; Adelina Soares Rodrigues dos Santos, viuva do major José Vicente Dias dos Santos, afim de serem satisfeitas as exigencias da Diretoria da Despesa Publica.

O CASO DO TENENTE BLANCO

O Conselho Especial de Justiça da 3.ª Auditoria Regional julgou-se incompetente, por se tratar de infração disciplinar, prevista no R.D.E., para julgar o 2. tenente José Blanco Sieiro, do Btl. Vilagrã Cabrita, denunciado naquele Juizo como responsavel pela fuga de um preso, quando o mesmo dava serviço de oficial de dia à aludida unidade. Defendeu o acusado o advogado dr. Edgar Pinto de Lima.

FERIAS NO 3.ª JUIZO REGIONAL

Pelo ministro presidente do S.T.M. foram concedidas as ferias regulamentares ao auditor da 3.ª Auditoria desta capital, bacharel Ranulfo B. Cunha, tendo sido convocado para substitui-lo a partir de hoje o auditor substituto Georgenor Acilino de Lima Torres.

REUS CHAMADOS

Para a reunião de hoje, do Conselho Permanente de Justiça da 1.ª Auditoria Regonal foram chamados os seguntes réus para sumario de culpa: Benedito Garcia, Levi Lopes de Oliveira e Aquiles Dill Gomes.

Vantagens dos Militares Nos Estados Unidos

O ministro dirigiu ao chefe do Serviço de Fazenda o seguinte Aviso:

"Declaro-vos para os devidos fins, que os militares que estão nos Estados Unidos ou que para esse país sigam em objeto de estudo ou estágio terão direitos:

a) — diarias fóra de séde nos dias em que se deslocarem à serviço por ordem superior ou autorizados pelo ministro;

b) — como séde para efeito de ajuda de custo, todo o territorio norte-americano.

A exceção dessas vantagens, vencimentos, gratificações de risco de vôo e ajuda de custo de ida e regresso ao Brasil, nenhuma vantagem mais lhes deve ser abonada"

CARTAZ DO DIA

CINELANDIA

Palacio — "Eram Cinco Irmãos" (Fox Filme) com Anne Baxter. Horario: 2 — 4 — 6 — 8 e 10 horas.

Vitoria — "Não Adianta Chorar" (Film Nacional) com Oscarito e Grande Otelo. Horario: 2 — 4 — 6 — 8 e 10 horas.

Metro Passeio — "Viva a Folia!" com George Murphi. Horario: 2 — 4 — 6 — 8 e 10 horas.

Plaza — "Pif-Paf" (Cinédia) com Marlene, Léo Albano, Jararaca e Ratinho e outros: 2 — 4 — 6 — 8 e 10 horas.

Imperio — "A Preferida" (Fox-Filme. Horario: 2 — 4 — 6 — 8 e 10 horas.

Odeon — "Santa" (ou Destino de uma Pecadora) (Distribuição United) com Ester Fernandez. Horario: 2 — 4 — 6 — 8 e 10 horas.

Capitolio — "A Bomba Voadora", "O Asno" (Desenho); "Furia do Ciume", "O Amigo do Homem" (Desenho) "Jornais Nacionais e Estrangeiros".

Rex — "Três Dias de Vida (Warner) com Errol Flynn. Horario: 2 — 4 — 6 — 8 e 10 horas.

Pathé — "O Anjo Perdido" (Metro) com Marguerite O' Brien. Horario: 2 — 4 — 6 — 8 e 10 horas.

Cineac Trianon — "Brasil x Colombia", "O Poço do Misterio", "Escalda Pés" e "Pesadelo de Elefante".

Cineac O. K. — "Brasil x Colombia", "O Poço do Misterio", "Escalda Pés" e "Pesadelo de Elefante".

CENTRO

Primor — "Orgia Musical" e "O Ultimo Cavaleiro".

Popular — "Refens" e "Aguias Americanas".

Republica — "Virgem Proibida" e "India Sagrada".

Colonial — "Orgia Musical" e "Dilema de Medico".

Parisiense — "Orgia Musical" e "O Ultimo Cavaleiro".

Floriano — "Louco por Saias".

Ideal — Assim é a Gloria".

Iris — "Ares de Tempestade" e "Noivo de Minha Noiva".

Mem de Sá — "Despedida" e "Justiceiros Ocultos".

D. Pedro — "A Mulher da Cidade" e "O Maior Sovina do Mundo".

Lapa — "O Amor faz das Suas" e "A Morte Dirige o Espetáculo".

BAIRROS

Metro Copacabana — "Minha Vida é Tua". Horario: 2 — 4 — 6 — 8 e 10 horas.

São Luiz — "Não Adianta Chorar" (Filme Nacional) com Oscarito e Grande Otelo. Horario: 2 — 4 — 6 — 8 e 10 horas.

Roxy — "Sinfonia do Passado" (Briths Filmes). Horario: 2 — 4 — 6 — 8 e 10 horas.

Rian — "Não Adianta Chorar" (Filme Nacional) com Oscarito e Grande Otelo. Horario: 2 — 4 — 6 — 8 e 10 horas.

Astoria — "Pip-Paf" (Cinédia) com Marlene, Léo Albano, Jararaca e Ratinho e outros: 2 — 4 — 6 — 8 e 10 horas.

Haddock Lobo — "Duas Vidas" e "Um Mundo de Ritmos".

Metro Tijuca — "A Luva Perdida". Horario: 2 — 4 — 6 — 8 e 10 horas.

América — "Santa" (ou Destino de uma Pecadora). Distribuição United. Horario: 2 — 4 — 6 — 8 e 10 horas.

Ritz — "Pif-Paf" (Cinédia) com Marlene, Léo Albano, Jararaca e Ratinho e outros: 2 — 4 — 6 — 8 e 10 horas.

Americano — "O Oraculo do Crime" e "Rua da Paz 27".

Ipanema — "A Sombra da Mumia" Sessões à partir da 8 horas.

Carioca — "Não Adianta Chorar" (Filme Nacional) com Oscarito e Grande Otelo. Horario: 2 — 4 — 6 — 8 e 10 horas.

Olinda — "Pif-Paf" (Cinédia) com Marlene, Léo Albano, Jararaca e Ratinho e outros: 2 — 4 — 6 — 8 e 10 horas.

Star — "Pif-Paf" (Cinedia) Com Marlene, Léo, Albano, Jararaca e Ratinho, e outros. Horario: 2 — 4 — 6 — 8 e 10 horas.

Pirajá — "A Hora Antes do Amanhecer".

Apolo — "A França Eterna" e "Quarenta Ladrões".

Avenida — "Um Assassino de Luvas".

Rio Branco — "Morte na Pagina Dois" e "Espoliadores".

Catumbi — "Filho Querido" e "Um Sheriff Turuna".

Guarani — "Maldição de Rancheiros" e "Aço da Mesma Tempera".

Bandeira — "Quarteto de Amor".

Centenario — "Nick Carter nos Tropicos".

Edson — "Feitiço" e "As Três Glorias".

Grajau' — "O Campeão da Liberdade".

Guanabara — "Cobiça e Castigo" e "O Enganador".

Maracanã — "Inquietação Primaveril" e "Vingança Vencedora".

Politeama — "Dedos Diabolicos".

São Cristovão — "Consciencias Mortas" e "O Grito de Rebelião".

Tijuca — "Papai por Acaso" e "Aventura de Hollywood".

Velo — "Almas no Mar" e "Informe de um Ataque Aereo".

Vila Isabel — "Almas no Mar" e "O Cow-Boy de Wall Street".

Fluminense — "Forjadores de Homens" e "Cumpre o teu Dever".

SUBURBIOS (Central)

Meier — "Os Comandos Atacam de Madrugada".

Alfa — "O Crime do Silencio" e "Frutos do Mal".

Coliseu — "Caçando Estrelas" e "Feitiço dos Tropicos".

Para Todos — "Alerta Mocidade" e "Musica da Vitoria".

Beija Flor — "O Trem do Diabo".

Moderno — "Feitiço" e "As Três Glorias".

Madureira — "A Palheta da Vida".

APRENDA JORNALISMO!
RECEBENDO, EM SUA CASA, AS LIÇÕES DO PRIMEIRO CURSO LIVRE DE JORNALISMO DO BRASIL
TÉCNICA JORNALÍSTICA - HISTÓRIA DO JORNALISMO - ARTE DE ESCREVER EM JORNAIS - PRÁTICA INTENSIVA
PEÇA FOLHETOS GRATIS
REVISTA "CURSOS"
CAIXA POSTAL 589 - S. PAULO
NOME
RUA
LOCALIDADE
ESTADO

POSTOS DA CEL DISTRIBUINDO LEITE DETERIORADO

Urge Uma Providencia da Delegacia de Defraudações e Falsificações — Os Empregados Não Atendem as Reclamações do Povo

As diligencias levadas a efeito por investigadores da Delegacia de Defraudações e Falsificações sob a orientação pessoal do sr. Democrito de Almeida, e que redundaram na apreensão de varias "vacas leiteiras", carrocinhas e pipas, cujo produto estava adulterado, teve a mais completa divulgação pelos inestimaveis beneficios prestados a saude do povo principalmentes das crianças.

Assim, as autoridades puderam dar o castigo merecido a esses individuos, a altura do crime que cometiam

ENTRETANTO...

Entretanto, é de lastimar que a ação das autoridades policiais não se tenha estendido até aos Postos da Comissão Executiva do Leite que se acham espalhados por todos os suburbios.

Esses Postos, por motivos que não sabemos ao certo, dias há que distribuem aos assinantes leite de pessima qualidade, que mal é colocado no fogo coalha.

Por se tratar talvez de estabelecimento que goza de certos favores publicos os seus empregados, na maioria desatenciosos, não ligam a menor importancia as reclamações, sendo para eles os fregueses meros joguetes.

Alem disso, não têm eles hora certa para distribuir o leite a freguesia, nem mesmo aos que têm crianças pequenas, sujeitas a hora certa para alimentação.

NO MEIER E EM OUTROS BAIRROS

Ainda ontem, o Posto da CEL localizado á rua da Estela seguindo as pegadas do do Meier, de há tres dias para cá, vem distribuindo ao consumo publico leite deteriorado. Não obtante isso acresce ainda a agravante de que as inumeras reclamações, dos prejudicados, não são tomadas pelos funcionarios na devida consideração que era de esperar.

Tratando-se de assunto de sumo interesse publico, prestaria o sr. Democrito de Almeida inestimavel serviço aos habitantes desta grande metropole se tornasse a seu cargo a justa defesa do povo, junto á CEL.

ATOS DO CHEFE DO GOVERNO

REGULAMENTADO O EXERCÍCIO DO COMANDO DAS BASES AÉREAS

Modificações Nos Quadros Territoriais de Pernambuco, Paraná e Minas Gerais — Decretos Na Aeronautica — Atos Nas Pastas da Agricultura, Relações Exteriores, Fazenda, Trabalho e Viação

Dispondo sobre o comando das Bases Aereas, o presidente da Republica assinou o seguinte decreto-lei:

"Art. 1º — O art. 42 do decreto-lei n. 6.365, de 23 de março de 1944, passa a vigorar com a seguinte redação:

"Art. 42 — Os comandos das Bases Aereas serão exercidos, respectivamente, por:

Base Aerea de 1ª classe — tenente coronel aviador do Q.O.A.;

Base Aerea de 2ª classe — major aviador do Q.O.A.;

Base Aerea de 3ª classe — major ou capitão aviador do Q.O.A.;

Art. 2º — Revogam-se as disposições em contrario".

CREDITO PARA A FABRICA NACIONAL DE MOTORES

O presidente da Republica assinou um decreto-lei abrindo o credito especial de Cr$ 32.400.000,00 para despesas com o prosseguimento da construção, instalações e operação da Fabrica Nacional de Motores.

LOTAÇÃO DO MINISTERIO DA MARINHA

O presidente da Republica assinou um decreto aprovando a lotação nominal das repartições do Ministerio da Marinha.

MODIFICAÇÕES EM QUADROS TERRITORIAIS

Autorizando modificações nos quadros territoriais de Pernambuco, Paraná e Minas Gerais, o presidente da Republica assinou o seguinte decreto-lei:

"Art. 1º — O governo do Estado de Pernambuco fica autorizado a, dentro de 30 dias, contados da publicação desta lei, baixar decreto-lei fazendo as seguintes alterações no quadro territorial do Estado:

a) restituição ao municipio de Limoeiro do distrito de Urucuba (ex-Cedro, que foi anexado ao municipio de Bom Jardim;

b) criação das comarcas de Carpina, Ipojuca, Paudalho, Ribeiro, Sirinhaem, Jurema, São Caetano, Camaratuba, Moreno e Taquatiringa do Norte, com jurisdição nos respectivos municipios.

Art. 2º — O governo do Estado do Paraná fica, igualmente, autorizado a, dentro do mesmo prazo e pela mesma forma, modificar o quadro territorial do Estado, para o fim de transferir de Araiporanga para Conguinhas a sede do atual municipio de Araiporanga e desta cidade para Assaí a sede da respectiva comarca.

Art. 3º — O governo do Estado de Minas Gerais fica, tambem, autorizado a, da mesma maneira, modificar o quadro territorial do Estado para criar um distrito no povoado denominado S. Bento, no municipio de Hervalia, dando ao mesmo o nome de Estevão de Araujo".

DECRETOS NA PASTA DA AERONAUTICA

O presidente da Republica assinou os seguintes decretos na pasta da Aeronautica:

Exonerando, por necessidade do serviço, o major aviador Helio do Rosario Oliveira, do comando interino da Base Aerea de Recife.

Nomeando, por necessidade do serviço, o tenente coronel aviador Sinval de Castro e Silva Filho, comandante da Base Aerea de Recife.

Promovendo, por antiguidade, no Quadro de Oficiais Aviadores, a capitão aviador os primeiros tenentes aviadores Hugo Delayti, Aldo Weber Vieira da Rosa, Ivo Castalogni, Teobaldo Antonio Kopp, Silvio Gomes Pires, Julio Stumpf de Vasconcelos, Horacio Monteiro Machado, Mario Paglioli de Lucena, Antonio Geraldo Peixoto, Ernani Tavares Pereira de Lucena, Carlos Moreira de Oliveira Lima, Roberto Pessoa Ramos, Renato Costa Pereira, Sebastião Andrade de Souza, Nei de Almeida Teixeira e Gabriel Borges Fortes Evangelho, no Quadro de Oficiais Auxiliares, os primeiros tenentes aviadores José Dias de Andrade, Francisco Propicio Lessa, Valter Neumayer, Mario Franqueira Soares, Paulo Haroldo Granadeiro Guimarães, Umberto Luz de Aguiar, José Constancio Marinho de Oliveira, Dante Pires de Lima Rabelo, Ildefonso Patricio de Almeida, Rinaldo Sebastião Cerqueira, Ildeu da Cunha Pereira, Valter Mendes Wunder, Manuel Gomes de Medeiros, Paulo de Melo Bastos, João Luiz de Eá Freire de Faria, Marcio Cesar Leal Coqueiro, José Leal Neto, Fausto Ruggiere e Pitagoras Ramalho; e, no Quadro de Oficiais Mecanicos a primeiro tenente os segundos tenentes mecanicos João Enemesio Pinto, Olmiro Dockhorn, Otavio Francisco dos Santos, Altino Conego da Silva e Osvaldo Palma da Silva.

ATOS NAS DIVERSAS PASTAS

O presidente da Republica assinou os seguintes decretos:

Na pasta da Agricultura

Autorizando: Amadeu Mendes a pesquisar calcario, no municipio de Itapeva, São Paulo; Abel José de Avila a pesquisar mica e associados no municipio de Rio Preto, Minas Gerais; Guilherme Furtado Portugal a pesquisar mica e associados no municipio de Rio Preto Minas Gerais; Sebastião Ferreira dos Santos a pesquisar quartzo e pedras coradas no municipio de Teofilo Otoni, Minas Gerais; Georgina Silva Guimarães a lavrar jazida de calcareo no municipio de Lavras, Minas Gerais; Carlos René Conteville a lavrar jazida de calcareo e associados no municipio de Cantagalo, Rio de Janeiro; Orlando Rodrigues Pereira a pesquisar mica e associados no municipio de Muriaé, Minas Gerais; José Rabelo de Andrade a pesquisar minerio de zirconio no municipio de Andrades, Minas Gerais João Gomes Teixeira e Cicero Aranha a pesquisar caolim no municipio de Mar de Hespanha, Minas Gerais; Maria de ouLdes Falabella a pesquisar talco, amianto e associados no municipio de Belo Vale, Minas Gerais; Lupercio Bueno Gonçalves a pesquisar carvão mineral no municipio de Tieté, São Paulo; José Altimires a pesquisar minerios de ferro e de manganês ocre e associados no municipio de Betim, Minas Gerais; Alvaro de Morais Magalhães a pesquisar argila refrataria e associados no municipio do Estado de São Paulo; Rafael Caio Nunes Coelho a pesquisar mica e associados no municipio de Peçanha, Minas Gerais; Ozanam Pimenta de Figueiredo a pesquisar mica e associados no municipio de Capelinha, Minas Gerais; Paulo Trajano Lobo Barbosa Carneiro a pesquisar mica, quartzo e caolim no municipio de Matias Barbosa, Minas Gerais; Fabio Vidigal de Vasconcelos a pesquisar mica e associados no municipio de Tombos, Minas Gerais; Valdemar Siqueira a pesquisar mica e associados no muuisar mica e associados no municipio de Espera Feliz, Minas Gerais; Fabio Salvador Bel a pesquisar calcareo e associados no municipio de Itapava, São Paulo; José Gerado Jardim Brandão a pesquisar quartzo e associados no municipio de Bocaiuva, Minas Gerais; Moacir Campolina França a pesquisar quartzo e pedras coradas no municipio de Capelinha, Minas Gerais; a Empresa Industrial de Minerios a pesquisar argila no municipio de Miracema, Rio de Janeiro; a empresa de mineração Sociedade de Minerios Ltda. a pesquisar mica e associados no municipio de Quixadá, Ceará e Prefeitura Municipal de Ibirussú, Espirito Santo a estabelecer usina termo-eletrica.

Na pasta das Relações Exteriores

Conferindo á Ordem Nacional do Cruzeiro do Sul, no grau de Oficial ao sr. dr. Harry Miller Junior, diretor assistente da Seção de Ciencias Naturais da Fundação Rockefeller.

Na pasta da Fazenda

Nomeando José Vieira Machado, diretor executivo da Superintendencia da Moeda e do Credito.

Na pasta do Trabalho

Removendo "ex-officio", no interesse da administração, Maria Zilda Santos Saldanha da Gama, escriturario, classe E, do Departamento de Previdencia Social do Conselho Nacional do Trabalho para a Divisão do Pessoal do Departamento de Administração.

Tornando sem efeito o decreto que nomeou Maria Eugenia Machado Barbosa, interinamente, guarda-livros, classe E.

Nomeando Vamiré de Oliveira, interinamente, guarda-livros classe E.

Na pasta da Aeronautica

Concedendo exoneração a Margarida Maria Ribeiro da Silva, de arquivista, classe H.

Exonerando Aylcio José de Moura Alves de Souza, de escriturario, classe E.

Exonerando Ailcio José de do serviço o major aviador Helio de Rosario Oliveira do comando interino da Base Aerea de Recife.

Nomeando por necessidade do serviço o tenente coronel aviador Sinval de Castro e Silva Filho, comandante da Base Aerea de Recife.

Nomeando Joaquim Antunes de Queiroz e Julio Cesar de Oliveira Filho, interinamente, desenhista, classe I.

Reformando o taifeiro de 2.ª classe, copeiro, Adriano dos Santos, o cabo do quadro de Infantaria de Guarda subespecialidade de fileira, Cicero de Araujo Marques e o soldado de 2.ª classe do Quadro de Infantaria de Guarda subespecialidade de fileira, João Francisco da Silva.

Na pasta da Viação

Promovendo, por merecimento, os postalistas auxiliares Maria Soares Neiva, João Abate, Deusdedite Zuani de Figueiredo, Argemiro Valerio, Ari Camargo de Queiroz, Ovidio de Andrade de Nogueira, Daniel Porto Estela Portugal de Araujo, Oscar de Almeida Cruz, Judite dos Santos, Delofia dos Santos Aquino, Ester Rodrigues Moreno, Guilherme Adamos dos Reis, Emanuel Macarajá, Eduardo Mota, Candida de Rovre Lessa, José Ferreira Guimarães, Antonia de Lemos Marinho, Luiz Alves Barbosa Sobrinho, Durval Longuinho de Souza, Lindolfo Libano Serra, Virgilio da Cunha Godinho, Eustaquio Alvares Pereira, Adalberto Herminio Augusto de Alcantara, Pascoal Siciliano, Edmundo Dembi, Vespasiano Gallet, Zilda Vieira de Lima, Julia Abreu, Leandro Carnaval, Mario da Costa Livramento e Florence Vance, da classe F para a G e Clodoaldo dos Santos, Werny João Oldemar de Souza, Helio Fernando Pereira Nunes, Napoleão Cicero Machado Baltazar, Antero Vieira da Cunha, José Diogo da Silveira, Osvaldo Duarte Nunes, João da Silva Azevedo, Léa Scherer, João Henrique de Oliveira e Silva, Eclo da Silva Alves, Dermeval Moutinho, Humberto Altamiro Lopes Conrado, Maria do Carmo Pestere Pereira, Hela Lirio dos Santos, Alberto de Oliveira Guarim, Lucia Fanuchi, Léa Lucia Eglantina de Oliveira Martins, Ismelia Luz, Alcebiades de Almeida Guimarães e Maria José Cardoso, da classe E para a F.

Promovendo, por antiguidade, os postalistas auxiliares, Ademar Batista Leite, Argemiro Egidio Gonçalves, Otavio de Queiroz Sampaio, Virgilina de Almeida Viana, Osvaldo Portugal Lobato, Eloma Leão, Olivia Alencar Viana, João Batista de Souza Junior, José Anibal Moreira Marcondes, José Marcelino de Sales, Severo Amorim da Silva Neves, João Henrique de Azevedo Maia, Guaraci Bittencourt da Silva, Simão Calvarros, Raimundo Simas, Zenite Costa de Lara, José Marques, Manoel Carvalho, Ofélia Signorelli, Paulo Afonso Ferreira de Melo, Pergentino Alves da Costa e Maria da Gloria Felicio dos Santos, da classe E para a F.

Readmitindo Alfredo Rodrigues Teixeira Filho, no cargo de postalista, classe E e a Vera Ferreira de Almeida, de datilografo, classe D.

Concedendo aposentadoria a José Fernandes dos Reis, carteiro, classe G e a Quintino dos Santos Corera, postalista, classe E.

Aposentando Antão de Fraga Bezerra, telegrafista, classe H, Clotilde Ribeiro da Cunha, postalista auxiliar, classe E, Francisco San Martin, postalista auxiliar, classe F, Glaciliano Tavares da Costa, postalista, classe J e Olinto Viana Pereira, telegrafista, classe G.

Aposentando ex-officio Ademar Cintra de Prado Pereira, oficial administrativo, classe R.

Augusto do Nascimento, agente de estrada de ferro, classe I, Dorico Varela da Silva, maquinista de estrada de ferro, classe I.

Aposentando, no interesse da administração Bento Sebastião de Souza, maquinista de estrada de ferro, classe H, Godofredo Osorio de Novais, agente de estrada de ferro, classe I, Irene Lemgruber de Andrade Seixas, escriturario, classe G e Oliveiro Vargas, condutor de trem classe G.

DR. AUGUSTO VIVEIROS REIS
Médico — C. Dentista
Largo da Carioca, 5, 4.º andar.
Sala 404 — Tel. 22-8624
Consultas todos os dias uteis das 8.30 ás 11.30 e das 13.30 ás 17.30

Chegou a Recife o Novo Comandante da 2.ª Zona Aerea

Acha-se em Recife o brigadeiro Ajalmar Mascarenhas, que foi assumir o comando da 2ª Zona Aérea.

A sua chegada á Base Aérea, o brigadeiro Mascarenhas foi recebido por autoridades civis e militares, sendo-lhe prestadas as honras devidas por uma companhia de Infantaria de Guarda da FAB.

Tentou agredir o inspe do Trabalho

O sr. João Silveira de Camargo, residente á avenida Princesa Isabel, 116, inspetor do Ministerio do Trabalho, queixou-se ao comissario de serviço, na delegacia do 3.º distrito policial de que quando fazia fiscalização na sapataria situada á rua São Clemente n.º 170, de propriedade da firma Lemos Ribeiro & Cia., fôra molestado pelo gerente Manuel Ribeiro, que lhe arrebatou a carteira de identidade e ainda tentou leva-lo para os fundos do estabelecimento.

O número de
JANEIRO
de
SELEÇÕES
CHEGOU HOJE!
Em tôdas as bancas de jornais
Custa só Cr.$3,00

LIVRARIA FRANCISCO ALVES
Fundada em 1854
LIVREIROS EDITORES
Rua do Ouvidor, 166 - Rio

Farão Primeiro Um Estagio Em Natal

Foram designados para fazer um estágio de instrução no 1º Grupo Misto de Natal, com destino ao 1º Grupo de Aviação de Caça, os seguinte aspirantes: aviadores: — Carlos Lourenço Franco de Souza — Clovis Pavan — Marcos Almeida Magalhães Andrade — Francisco de Assis Lopes e Valdir de Vasconcelos; aviadores da reserva convocados João Acrisio de Góis Bezerra — Carlos Afonso Migliora e Carlos Fernando Lima Cavalcante.

Doenças Nervosas
DR. NEVES MANTA
RUA SEN. DANTAS 40
De 15 ás 18 horas

Falencia Requerida

Permingnoni Farina & Cia, estabelecidos em Porto Alegre, Estado do Rio Grande do Sul, com filial nesta capital, á rua Maia Lacerda, 88, B e C, na qualidade de credores de Zacarias Alves Leite, estabelecido á Avenida Presidente Vargas, 281, 1.º andar, pela quantia de Cr$.... 36.248,80, requereram ao Juiz da 7.ª Vara Civil a falencia da firma devedora.

No Terreno da Industria de Automoveis

LONDRES, 6 (B.N.S.) — Tudo indica que haverá grandes encomendas de toda a parte do mundo de automoveis com cerca de um litro e meio de cilindragem, justamente o tipo de que os fabricantes ingleses possuem a maior experiencia.

O sr. George Lucas, presidente da "Motor Agents Association" do Reino Unido, declarou num recente discurso pronunciado em Cardiff que "um carro de 15 HP, pouco maior do que os nossos atuais carros de tamanho medio, seria o mais apropriado para atender ás encomendas ultramarinas e dominaria ainda mais o mercado do que os automoveis americanos de grande proporções"

Acrescentou ainda o sr. Lucas que por meio da padronização, esse tipo de carro pode ser produzido e vendido no mercado interno a preços iguais ou ainda mais baixos do que os carros de oito ou dez HP.

Esta opinião é, aliás, confirmada por um comentarista de assuntos industriais escrevendo no "Sunday Times" desta capital

Segundo este comentarista, "a tendencia geral no mundo é produzir carros dotados de um motor de 10 até 16 cavalos nominais, um tipo que os engenheiros britanicos muito desenvolveram e para cuja fabricação apresentam-se hoje com as maiores vantagens.

Uma Estatistica Que Consagra a Obra da C. E. P. Em Favor do Povo e Dos Pescadores Paulistas

A Evolução Economica Bandeirante -- A Visão da Comissão Executiva da Pesca em São Paulo -- Quem Não Tem Carne, Come Peixe -- Depoimentos de Autoridades e Técnicos -- Produção do Peixe em São Paulo em 1944 -- A Colaboração dos Pequenos Pescadores e a Remuneração de Seu Trabalho -- Onde Não se Vende Peixe Deteriorado -- Todo o Estado Comeu Peixe -- Bom e Barato -- "O Comercio de Pescado em São Paulo Melhorou Cem Por Cento" -- "A Organização Encarregada de Distribuição do Pescado em São Paulo é Modelar" -- "Nem Nos Estados Unidos Conheci Organização Tão Perfeita" -- A Eloquencia dos Algarismos

S. PAULO, 6 (Da sucursal) — A evolução politica e economica do Brasil tem encontrado, em São Paulo, um fator preponderante e decisivo. Com efeito. Através de todos os tempos, desde o Brasil colonial, o bandeirante caracterizou-se pelo seu espirito arrojado e empreendedor. Depois de alargar as fronteiras do país, escrevendo as paginas admiraveis da epopéia de Fernão Dias Paes Leme, os seus descendentes tudo têm feito para erigir um marco de civilização á altura de suas tradições e do que o Estado representa dentro do país. No ritmo sempre crescente de seu progresso, São Paulo mobilizou todas as energias uteis, todos os braços que procuravam um campo propicio ao trabalho, construindo, através de uma atuação longa e tenaz, o maior parque industrial da America do Sul. Essa politica de trabalho sistematico e eficiencia não tem tido solução de continuidade na terra de Piratininga. Apesar da influencia da guerra esse labor constante tem se intensificado de maneira promissora, assegurando ao país um papel de destaque na formação do mundo de amanhã.

Ainda agora, através da divulgação de uma estatistica da Delegacia Regional da Comissão Executiva da Pesca em São Paulo, verifica-se o acerto com que São Paulo enfrentou o problema da alimentação, substituindo a carne que escasseava pelo peixe. Aliás, esse problema foi resolvido de uma maneira prática e altruística: beneficiando a população e amparando, ao mesmo tempo, os pescadores, que até então viviam á mercê da especulação dos intermediários, que cobravam altos preços aos consumidores, explorando o trabalho arduo dos homens do mar.

Deve-se á visão e operosidade da Comissão Executiva da Pesca a concretizaçao desse relevante empreendimento, por isso que, em defesa do consumidor, ela atacou com a maxima urgencia a construção e instalação de peixarias-modelos em todos os bairros da capital bandeirante, na cidade de Santos, estendendo os beneficios desses modernos e higienicos estabelecimentos pelas principais cidades do interior do Estado.

QUEM NÃO TEM CARNE, COME PEIXE

Mercê dessas medidas de grande alcance, postas em prática numa hora de graves apreensões públicas, a população paulistana encontrou um alimento sadio e abundante, que não faltou em nenhum lar, desde os remediados aos mais modestos.

Essa organização distribuidora modelar — "Mepesca" — a serviço da C E P., conseguiu impor, rapidamente, vitoriosamente, a evolução que se acentua de maneira expressiva através dos dados dessa reportagem, dados que marcam, de ano para ano, melhorias excepcionais que, como acentuamos de inicio, tem favorecido sobremodo o público e os pescadores paulistas; que traduz, tambem, a franca aceitação do povo pela feliz iniciativa que o afastou, em boa hora, do peixe caro e não raro deteriorado das feiras-livres, vendido em péssimas condições higienicas, exposto ao sol e á poeira, o que constitue um sério problema para a saude pública, problema que, felizmente, já está merecendo a atenção das autoridades competentes.

Destacando a importancia dessa obra de tanto alcance prático e humano — por isso que beneficia o povo e ampara os pescadores — vamos divulgar a seguir os dados estatisticos da Comissão Executiva da Pesca, sobre o crescente movimento do pescado, quer na produção, quer na distribuição que se acentua de dia para dia, como tambem, depoimentos de várias autoridades da administração do país e de técnicos de reconhecida idoneidade em assuntos de alimentação como, por exemplo, o famoso professor "Z", de reputação universal.

PRODUÇÃO DO PEIXE EM SÃO PAULO

Pelos dados que publicamos abaixo, verifica-se que a produção do pescado no ano de 1944 teve um aumento de quase cem por cento, atingindo a 9.693 387 quilos, o que representa uma prova significativa da obra vultosa da Comissão Executiva da Pesca em São Paulo.

Somente aos pescadores foram pagos 14.601 061,20 cruzeiros, representando em média, por quilo, Cr$ 1,50, o que, sem dúvida, é uma remuneração compensadora, dado o vulto da produção.

PRODUÇÃO DOS BARCOS

Afim de atender o consumo da população, a Comissão Executiva da Pesca conseguiu um aumento consideravel de produção, atingindo proporções jamais registadas em São Paulo. No ano recem-findo o número das embarcações empregadas para esse fim atingiu a 92, tripuladas por cerca de 397 pescadores. Esses barcos desenvolveram grande atividade em nosso litoral, conseguindo produzir ...... 8.084 685 quilos, contra 4.554 239 do ano anterior. O número de pescadores foi elevado de 1.784 a 2.073, no ano passado.

PESCA INDIVIDUAL

Alem desse bem organizado serviço de pesca em grande escala, a C E P. contou, tambem, com a colaboração dos pequenos pescadores, cujos trabalhos individuais, embora contribuindo em pequena percentagem, produziu em conjunto um aumento extraordinario, pois, de 483 560 quilos no ano de 1943, passou a 1.384 094 quilos em 1944.

PRODUÇAO POR PESCADOR

Os pescadores que tripularam os barcos quase dobraram a sua produção, pois que de 11.768 quilos passaram para 20.364, enquanto que o pescador individual, embora tenha produzido apenas 986 quilos "per capita", conseguiu aumentar a sua produção, em relação ao ano anterior, quase três vezes mais.

QUEBRAS

Através dos algarismos deste capitulo, verifica-se o escrupulo com que é atendido o publico pela C E P., não lhe fornecendo peixe que não esteja em ótimas condições higienicas, sacrificando uma não pequena percentagem de seus produtos em beneficio da conservação do pescado, visando, em primeiro lugar, a saude de nossa população. Assim é que foram inutilizados 187.689 quilos de peixe que chegando até ás peixarias-modelos ali foram inutilizados por não satisfazerem aos rigorosos exames sanitários.

2.569.697 PESSOAS COMERAM PEIXE EM S. PAULO EM 1944!

No ano que há pouco se findou, foi intenso o movimento das peixarias-modelo instaladas na capital bandeirante. Os seus balcões encheram-se de uma freguesia numerosa, de ricos e pobres, freguesia que aumentava á proporção que diminuia nos açougues a cota de carne. Verificou-se que o povo paulista compreendeu facilmente as vantagens da aquisição do peixe a preço de acordo com a tabela estabelecida pelos órgãos oficiais, e em excelentes condições higienicas. A freguesia servida nas peixarias-modelo atingiu ao número de 2 377 654 pessoas. Alem desses clientes atendidos nos bairros, foram tambem, servidos .... 143 085 a domicilio, o que atesta a eficiencia dessa organzação modelar. O interior do Estado, nos seus mais longinquos recantos, tambem não deixou de receber os beneficios desse sistema de abastecimento do pescado.

Resumindo: 2.569 679 pessoas foram atendidas no decorrer do ano de 1944, com um produto são e a preço ao alcance de todos.

IMPRESSÕES DO SR. NICOLINO MORENO

Corroborando com essas tão expressivas estatisticas, daremos, a seguir, o depoimento de várias autoridades de nossa administração que, como todos os que têm ensejo de conhecer de perto a orientação seguida pela C.E.P. neste Estado, sempre tiveram palavras consagradoras para com os seus dirigentes, elogiando-lhes essa iniciativa de tão altas finalidades sociais Dentre essas figuras dos nossos meios governamentais, destacamos o senhor Nicolino Moreno, diretor do Serviço de Policiamento da Alimentação Pública de São Paulo, cujas declarações são as seguintes:

— "Em São Paulo a situação do pescado melhorou sensivelmente. Posso afirmar que o comércio de peixe está se fazendo, presentemente, em condições cem por cento melhores do que as que as que registavamos há dois anos passado, antes das paixarias-modelo, instaladas em São Paulo pela "Mepesca". Essas peixarias garantem ao pescado o ambiente necessario, isto é, o frio requerido para a sua conservação em boas condições higienicas, afim de ser entregue ao consumidor. Sobre o problema do peixe nas feiras livres, posso adiantar que já estou tratando com o prefeito Prestes Maia de uma medida que venha proibir completa e não parcialmente — como está sendo feito — o comércio do peixe nessas condições anti-higienicas."

FALA O INTERVENTOR AMARAL PEIXOTO

Por ocasião de sua visita a São Paulo, o interventor Amaral Peixoto, depois de visitar várias peixarias-modelo "Mepesca", teve oportunidade de falar ao vespertino "A Noite", dizendo textualmente:

— "Estou amplamente satisfeito com tudo o quanto tenho observado no comércio de peixe de São Paulo. A organização encarregada da distribuição do pescado é modelar. E', mesmo, digna de ser imitada."

OPINIÃO DO SECRETARIO DA AGRICULTURA

O professor Melo Morais, operoso secretario da Agricultura do governo do interventor Fernando Costa, falando aos nossos colegas da "Folha da Manhã", tambem teve palavras de simpatia e apreço á obra de assistencia ao público e aos pescadores, obra essa que vem sendo desenvolvida pela C.E.P. com o mais amplo apoio das autoridades do Estado. E suas declarações foram assim:

— "Torna-se evidente o acerto das medidas e o interesse que os nossos órgãos governamentais vêm dispensando ao setor da pesca maritima, racionalizando o comércio desse produto, e proporcionando um tão brilhante resultado, em pouco mais de um ano de atividades, de sorte a tornar possivel, nesta época em que a quase totalidade dos gêneros sofre um forçoso encarecimento, garantir uma base mais remuneradora aos produtores e, paradoxalmente, reduzir os preços ao consumidor.

Isto foi possivel, graças ao extraordinario incremento que o controle governamental da produção logrou proporcionar ao rendimento da pesca, reduzindo a inutil sobrecarga de despesa anteriormente requerida, para a colocação do produto nos centros de consumo, cujo abastecimento aumentou de cerca de 200 mil quilos mensais, em abril de 1943, para o expressivo volume de quase um milhão de quilos, em junho ultimo, ou sejam, e mnúmeros exatos, 980.250 quilos."

"NEM NOS E. UNIDOS CONHECI ORGANIZAÇAO TAO PERFEITA"

Encerrando esta reportagem, na qual os algarismos falam com eloquencia consagradora, vamos dar a opinião autorizada do famoso professor "Z", que teve ocasião de visitar demoradamente a obra social que a C.E.P. vem realizando em S. Paulo.

Falando á imprensa, em entrevista coletiva, o professor Z. disse, entre outras coisas:

— "O que vimos hoje, na Comissão Executiva da Pesca — declarou o professor M. T. Zarotschenzeff, mais conhecido como professor "Z" — e, mais tarde, na Companhia Melhoramentos de Pesca de Cananéia, é alguma coisa que, por ser grandiosa e eficiente, recomenda da melhor maneira possivel o espirito de organização dos brasileiros. A C.E.P. e a "Mepesca" são, realmente, provas indiscutiveis de que no Brasil, inspirados na vocação de ser útil aos seus filhos, são capazes de grandes realizações. A impressão que colhi nessa visita é absolutamente magnifica.

Nem nos Estados Unidos conheci organização tão perfeita e modelar, como essa que acabo de visitar. A "Mepesca", pelo que oferece como exemplo de um grande interesse em bem servir ao público, ao mesmo tempo que ampara a grande classe dos pescadores, figuraria, na América do Norte, como organização-padrão. Lá, onde tudo é perfeito, modelar e bem organizado. Visitei algumas das peixarias que essa empresa espalhou por São Paulo Ao afirmar, agora, que a orientação que lhe é dada é. sobre todos os pontos de vista, digna da admiração dos brasileiros, estou apenas dizendo aquilo que senti."

MINISTÉRIO DA AGRICULTURA

COMISSÃO EXECUTIVA DA PESCA — DELEGACIA REGIONAL DE SÃO PAULO

Movimento Geral do Pescado Nos Anos de 1943 e 1944

PRODUÇAO	1943	1944
Produção total em quilos	5.389.335.000 Quilos	9.693.387.950 Quilos
Pago pela produção total, aos pescadores, em cruzeiros	Cr$ 8.380.256.20	Cr$ 14.601.061,20
Média por quilo	Cr$ 1,55	Cr$ 1,50
PRODUÇAO DOS BARCOS		
Quilos pescados	4.554.239 Quilos	8.084.685.700 Quilos
Percentagem em relação ao total da produção em quilos	90%	86%
Numero de barcos	88	92
Numero de tripulantes	387	397
Numero de pescarias	1.784	2.073
PRODUÇAO DA PESCA INDIVIDUAL		
Quilos pescados	483.560	1.384.094.750 Quilos
Percentagem em relação ao total da produção em quilos	10%	14%
Numero de pescadores que praticaram a pesca individual	1.361	1.404
PRODUÇAO POR PESCADOR		
Tripulantes de barcos	11.768 Quilos	20.364 Quilos
Pesca individual	355 Quilos	986 Quilos
DISTRIBUIÇAO		
Quilos	4.984.048 Quilos	9.265.610.330 Quilos
Cruzeiros	Cr$ 13.702.169,80	Cr$ 30.866 782,10
Média por quilo	Cr$ 2,76	Cr$ 3,33
DISTRIBUIDOS		
A preços inferiores a Cr$ 3,00 o quilo	3.365.162 Quilos	6.425.100.400 Quilos
Percentagem sobre o total	68%	69%
A preços entre Cr$ 3,00 e Cr$ 6,00 o quilo	1.089 164 Quilos	1.654.826 280 Quilos
Percentagem sobre o total	22%	18%
A preços superiores a Cr$ 6,00 o quilo	493.722 Quilos	1.185.683.650 Quilos
Percentagem sobre o total	10%	13%
QUEBRAS VERIFICADAS		
De evisceração e desidratação	177.810 Quilos	316.535 Quilos
Percentagem sobre o total	3,3%	3 2%
De inutilizados	170.760 Quilos	187.689 Quilos
Percentagem sobre o total	3,1%	1.9%
MOVIMENTO DA DISTRIBUIÇAO DO PESCADO DIRETA AO PUBLICO CONSUMIDOR ATRAVES DAS PEIXARIAS MODELO — MEPESCA, CONTROLADAS PELA C.E.P.		
Numero de consumidores atendidos no balcão	437.517	2.377.654
Numero de consumidores atendidos a domicilio	44.093	143 085
Numero de consumidores atendidos no interior		48.940
TOTAL	481.610	[illegible].569.679
Numero de consumidores a domicilio fichados	11.628	20.055

E S P O R T E S

CONFIANÇA NA VITÓRIA DO BRASIL

UM UNICO OBJETIVO DOS BRASILEIROS EM SANTIAGO — VENCER HOJE O URUGUAI — PALAVRAS ANIMADORAS DE DOMINGOS DA GUIA

SANTIAGO, 7 (A. P.) — Os dirigentes e jogadores brasileiros estão na expectativa do match de hoje á noite. Existe uma firme vontade da equipe brasileira de se rehabilitar com uma atuação brilhante, que revele a verdadeira capacidade do futebol brasileiro. Domingos da Guia, o capitão da equipe brasileira, declarou: "Espero que os jogadores, mais aclimados, possam apresentar um jogo de qualidade, na base da velocidade de eficiencia, afim de superarmos a maciça e eficiente defesa do Uruguai. Confio em que podemos jogar bem e derrotar um adversario de qualidade. Se o Brasil vencer hoje, confirmar-se-ão nossas expectativas de sermos um contendor temivel e aspirante serio ao campeonato. Esse jogo tem uma extraordinaria importancia para nossas pretensões, e acredito que frente a um rival poderoso o Brasil demonstrará que também é poderoso, essa é a impressão geral de toda a delegação".

(Leiam na ultima pagina a correspondencia de Luiz Vinhais, do Chile para o DIARIO CARIOCA).

A Federação de Natação Pedia Tempo

A Federação Metropolitana de Natação informou a C. B. D. não ser possivel apresentar o seu calendario no prazo marcado.

A entidade cebedense estudará as razões apresentadas.

Filola Em S. Paulo

O médio uruguaio Filola seguiu para São Paulo, onde vai defender o Ipiranga, emprestado pelo Vasco pelo espaço de um ano.

Serviço de Trafego

EXAMES

CHAMADA PARA 7 DO CORRENTE, A'S 8.45 HORAS (TURMA "A")

João Vicot da Costa — Guilherme Romeiro Angelo — Rubens Sarmento — José Prudencio dos Santos — Hermes Soares de Miranda — Valter Rodrigues Cruz — Francisco Cordeiro — Idevaldo Côrtes Franco — Adelino do Amaral — José dos Santos — José Pereira do Amaral — Elidio Lopez Fernandez — Abelardo Miguel Neves — Fernando de Souza.

PROVA PRATICA

Antenor Francisco dos Santos — Valter Carminatti.

PROVA REGULAMENTAR

Itamar Ferreira Sampaio.

TURMA SUPLEMENTAR

Nelson Carvalho da Cruz — Durval Manuel do Espirito Santo Araujo.

SUBSTITUIÇÃO DE CARTEIRA (C. N. H.)

Alicio Gabriel Carvalho — Otavio Augusto de Faria Souto — Jacob Gringaldi.

RESULTADOS DOS EXAMES EFETUADOS NO DIA 6 DO CORRENTE

APROVADOS: — Calixto Alves — Domingo Viana — Miguel Pereira da Silva — Moacir de Souza Brandão — Marcos Garcia — Adelino Rodrigues de Araujo — Tomaz Fernandes Pinheiro — Osvaldo Ferreira — Antonio Garcia Carneiro.

Substituição de carteira (C. N. H.): — Joaquim dos Santos Amaral — Zelia Fernandes Fontes).

REPROVADOS: — Cinco.

MULTAS

ESTACIONAR EM LOCAL NÃO PERMITIDO: — P. 6070 — 78055 — 16185 — 8055 — 17207 — 34005 — 36688 — 6398.

DESOBEDIENCIA AO SINAL: — P 3905 — 5613 — 7701 — 8097 — 11484 — 11642 — 17724 — 12337 — 13029 — 13854 — 20162 — 25526 — 29998 — 31650 — 33588 — 34005 — 34138 — C. 506 — 1101 — 4922 — 6179 — 6655 — 7193 — 7671 — 10773 — 14060 — Bonde 291 — 437 — onibus 807 — 826 — 995.

INTERROMPER O TRANSITO: — P. 1301 — 11131 — onibus 274 — 744.

CONTRA-MÃO: — C. 10191.

EXCESSO DE FUMAÇA: — onibus 16 — 242 — 385 — 399 — 498 — 511 — 562 — 712 — 995.

FALTA DE TRANSFERENCIA DE LOCAL: — C. 4139.

I. A. P. E. T. E. C.: — C. 9171.

NÃO APRESENTAR A LICENÇA: — Bicicleta W. T. C. 19.

NÃO APRESENTAR A CARTEIRA: — P. 8744.

USO EXCESSIVO DE BUZINA: — P. 33607

TRAFEGAR FORA DA HORA REGULAMENTAR: — C. 9192.

NÃO FAZER O SINAL REGULAMENTAR: — P. 26051 — C 3878 — 6966.

DIVERSAS INFRAÇÕES: — P. 3146 — 7144 — 10200 — 11744 — 11752 — 13413 — 14992 — 16099 — 16145 — 17130 — 20464 — 22411 — 25820 — 26349 — 30121 — 34481 — 35346 — 40003 — C 842 — 3510 — 3821 — 6445 — 6887 — 7067 — 7071 — 7104 — 8923 — 9240 — 10532 — 12728 — 13223 — 13361 — 13881 — onibus 387 — 407 — 880 — 900 — 915 — 954 — 995 — M. G. 15463.

Tommy Farr Agrediu Um Cadete

LONDRES, 6 (A. P.) — Tommy Farr, antigo campeão britanico dos pesos-pesados, e que já foi um dos adversarios de Joe Louis, declarou-se inocente na ação contra ele, na Côrte Policial de Brighton, por agressão a um jovem cadete naval, John Bottomley, que sofreu, em consequencia, fratura do nariz.

Os advogados do cadete admitem que este chamou Farr de "boxeador de terceira classe", e acrescentou que o excampeão desafiou todos os companheiros do cadete a lutar com ele, a quatro dolares cada luta, e acrescentara que só não voltou ao "ring" porque ainda não encontrou um adversario de seu preço.

Ameaçada a Vinda de Orlando Para o Tricolor

O Fluminense está vendo ameaçada a vinda do dianteiro Orlando para as suas fileiras.

E' que o Nautico Capichaba vem de tornar sem efeito a rescisão do contrato do referido atacante, um valor do futebol nortista.

BASKETBALL

Os Juvenis Cariocas Enfrentarão Amanhã os Bandeirantes em Belo Horizonte

Está se realizando em Belo Horizonte o Torneio Triangular Juvenil de Basket Ball, certame que reune as representações de São Paulo, Rio e Minas.

A competição acima foi inaugurada ontem a noite e, amanhã terá prosseguimento com a realização do confronto entre cariocas e bandeirantes.

De acordo com as noticias procedentes da capital mineira o Torneio Triplice está despertando bastante interesse, reinando grande expectativa em torno da atuação dos jovens defensores das Federações mineira, carioca e paulista.

PREPARO DA SELEÇÃO BRASILEIRA LOGO APÓS O CARNAVAL

Cessado o periodo carnavalesco, a Confederação Brasileira de Basket-Ball vai iniciar os seus trabalhos para a formação e organização da Seleção do Brasil que irá ao Equador disputar o Campeonato Sul-Americano.

Ao que apuramos, os cracks serão convocados na ultima semana do mês corrente, devendo o treinamento da turma processar-se em seguida. Tudo leva a crer que Otacilio Braga, dirigente técnico da C.B. de Basket convocará elementos de São Paulo e Minas, os quais juntamente com os cariocas serão submetidos a intensivos treinamentos durante todo o mês de março.

Obterá Filiação a Portuguesa

A Portuguesa remeteu á F. M. F. os documentos legais para poder ser oficializada a sua filiação.

Juca Novamente Juiz

O arbitro José Ferreira Lemos (Juca), que abandonara o quadro de juizes para dedicar-se ao preparo da equipe de profissionais do Bangu', voltou ao seu antigo posto.

O seu pedido deu entrada ontem, no Departamento de Arbitros e foi logo atendido.

Perdoado o Arqueiro Roberto

O Vasco cientificou á F. M. F. que cancelou a pena de suspensão aplicada ao jogador, Roberto, seu arqueiro reserva

STABILE COM A PALAVRA

Interessantes Considerações do Técnico Argentino Sobre o Campeonato Sul-Americano

SANTIAGO, 7 (A. P.) — Guillermo Stabile, o técnico do quadro argentino, declarou que o adiamento da partida Chile-Argentina e a correspondente mudança do programa do torneio provavelmente terão efeitos favoraveis sobre a equipe argentina.

O técnico Stabile considera a situação da seguinte forma: Iamos enfrentar os chilenos no domingo passado. O Chile possue um quadro poderoso. Devido ao mau tempo, esse encontro foi adiado, e enfrentaremos a Colombia, na proxima quarta-feira.

Isso dará aos argentinos uma nova oportunidade para jogar, eles que se sentem ansiosos por ação.

Ao mesmo tempo, a equipe colombiana não é tão forte como a chilena, por conseguinte gozaremos do beneficio de outro jogo e ficaremos em melhores condições para a partida contra os chilenos.

"Espero vencer o Chile, embora este tenha uma equipe poderosa e seja um adversario temivel, com um moral elevado em razão das recentes vitorias".

Stabile desmentiu a noticia de que iria empregar os jogadores da reserva no encontro com a Colombia. Apresentaremos a nossa melhor equipe, pois o jogo com a Colombia será altamente benefico para a equipe argentina", concluiu Stabile.

Stabile é técnico da equipe argentina desde 1939, e este é o terceiro campeonato sul-americano em que atua.

Ganhou o de 1941, em Santiago; em Santiago, obteve o segundo lugar, chegando invicto ás finais. Sua equipe jogou cerca de 40 partidas internacionais, ganhando 33, empatando 4 e perdendo 3.

Prejudicado o Estiva F. C. Pelo C. N. D.

MIGUEL PEREIRA, 6 (Do correspondente) — Lemos com surpresa na primeira edição de hoje, de um vespertino carioca, uma nota alusiva ao cancelamento da licença do alvará de funcionamento obtida anteriormente pelo Estiva do C. N. D. adicionada de uma "manchette" pouco lisonjeira.

Antes de tudo, chamamos a atenção do cronista para as incoerencias inseridas no seu próprio comentario: o Estiva nunca fez "guerra" a L. V. D. quando da obtenção do alvará — desde a sua fundação, a citada Liga empreendeu todos os "ardis" para conseguir que o clube Estiva entrasse para a sua "panelinha..."

Porem, como a sua organização estava tão somente baseada em principios de sã democracia, de fraternidade entre os associados, e sobretudo de cooperação mutua — o seu presidente negou-se a filiar-se.

Aí é que a L. V. D. começou a "sua guerra" contra o Estiva! — esta sim, é a verdade.

Não se compreende, depois de um telegrama como o que o dr. João Lira Filho dirigiu ao presidente do Estiva em 7-12-44 que se mostre incoerente e contraditorio no seu ponte de vista!

Essa campanha de "coação" é indice lamentavel de uma espécie de "fascismo camuflado" que se está propagando no futebol fluminense, á maneira de certos elementos que se consideram "ditadores de ultima hora caidos do céu por descuido..."

Infelizmente, o presidente João Lira Filho se encontra fóra do país, integrando a embaixada brasileira ao sul-americano extra de Santiago, pois não acreditamos que o destacado paredro cruze os braços diante de uma atitude tão lamentavel — pela interpretação dos antecedentes — como a que acaba de tomar o C. R. D.

Afinal vamos ver em que vai dar isso!

VEM AÍ O CARNAVAL

O BAILE DAS ATRIZES

Realiza-se amanhã no teatro João Caetano, especialmente ornamentado para tal fim o decimo terceiro "Baile das Atrizes", de organização e direção da Casa dos Artistas.

Esse baile, que já se tornou tradicional, precede sempre dos festejos do carnaval carioca. Foi eleita este ano Rainha do Baile das Atrizes, a graciosa atriz Edelweiss, que faz parte do elenco da Companhia Eva Todor, da Empresa Luiz Iglezias, ora no teatro Serrador.

O sr. Luiz Iglezias, tudo fará para que a Rainha Edelweiss, elemento promissor do nosso teatro, organizou um séquito que sairá desse teatro para o teatro João Caetano, em automoveis, acompanhado de fanfarras e clarins com fogos de artificios, além da passeata organizada para esse fim.

INFANTIS E JUVENIS TERÃO SEUS SALÕES SEPARADOS NO BAILE DE DOMINGO NO HIGH-LIFE CLUB

O grande sucesso do tradicional baile infantil de domingo de carnaval, ás 15 horas, nos amplos e arejadissimos salões do High-Life Club, consiste sempre na sua organização acertada, que merece os maiores elogios das familias que ali vão com os seus filhos.

E' que as crianças-infantis se divertem separadamente dos juvenis, por isso que para cada existe um salão completamente isolado.

Este ano haverá uma excepcional atração: o desfile de mascarados do carnaval "antigo": o Velho; Dr. Burro; Diabinho; Dominó; Morcêgo; Pierrot; Clow; Colombina e Palhaço, sendo que este em grande numero divertirão durante a festa a meninada. Animará as dansas uma grande orquestra.

BAILE DOS ASPIRANTES DO CORDÃO DA BOLA PRETA

Repetindo o sucesso dos anos anteriores os "Aspirantes" do Cordão da Bola Preta farão realizar o seu tradicional baile amanhã, quinta-feira, dia 8 do corrente.

Animados pela dedicação e atividade do conhecido desportista Armando Teles, que se transferiu para as hostes carnavalescas, tudo farão para que essa festa marque o maior tento dos festejos deste ano.

CLUBE GINASTICO PORTUGUES

O Clube Ginastico Portugues mantém uma antiga tradição com o seu Posto de Honra anual em homenagem aos cronistas de carnaval.

E' reunião fraternal de diretorias e associados do veterano e brilhante gremio recreativo atualmente instalado na Avenida Graça Aranha, especialmente dedicado aos jornalistas que tratam dos assuntos de carnaval.

Como acontece sempre nessa reunião, que será efetuada amanhã, a direção de festas do Ginastico revelará aos seus convidados os pormenores das festas organizadas para recreio de seus socios e suas familias.

O CARNAVAL NO MORRO DA URCA

Fato inedito e que constituirá a nota curiosa do carnaval carioca são os quatro bailes a fantasia que serão realizados no morro da Urca durante os quatro dias consagrados ás festividades de Momo.

O acontecimento que encerra um ato inedito na historia do carnaval carioca, está tendo larga repercussão nos meios carnavalescos da metropole, que se mostram ansiosos para assistirem a esse monumental espetáculo.

TIJUCA TENIS CLUBE

A diretoria do elegante clube, homenageará a cronica carnavalesca oferecendo no proximo dia 9 do corrente, ás 20.30 horas em sua séde social, um saboroso cock-tail aos jornalistas especializados.

QUATRO ELEGANTES BAILES DE CARNAVAL NO AUTOMOVEL CLUBE, EM BENEFICIO DA CRUZ VERMELHA

Com o b[illegible] dos anos anteriores, resolveu a direção do Automovel Clube do Brasil, levar a efeito um programa de carnaval que visará um duplo objetivo: proporcionar ao vasto e selecto corpo social momentos de elegante e alegre convivio e contribuir para o esforço de guerra, dedicando grande parte da renda bruta dos bailes para a Cruz Vermelha Brasileira.

Esplendidas orquestras-"jazz" já foram contratadas, sendo que as luxuosas instalações do Automovel Club apresentar-se-ão ricamente decoradas.

GRUPO DOS INDEPENDENTES

O Reinado de Momo, será comemorado pelos componentes do popular grupo com formidaveis bailes a fantasia, que serão realizados no amplo e elegante salão do Samba Dansa, que recebeu artistica decoração. Um dos nossos excelentes jazz-bands animará as dansas durante as noitadas de alegria e beleza.

CLUBE DE S. CRISTOVÃO

O Clube de São Cristovão fará realizar nos seus magnificos salões 5 animadissimos bailes de carnaval, os quais pelo entusiasmo demonstrado nas batalhas já realizadas devem proporcionar grande sucesso.

VÃO SER FILMADOS OS BAILES INFANTIS DO TEATRO RECREIO

Domingo e segunda-feira de Carnaval, das 15 ás 18 horas, realizam-se nos arejados salões do teatro Recreio, dois monumentais bailes a fantasia infante.

OS BAILES DE CARNAVAL NO TEATRO CARLOS GOMES

Embora algumas agremiações hajam resolvido não ornamentar os seus salões onde vão realizar os bailes do carnaval deste ano. O teatro Carlos Gomes vai apresentar aos foliões que forem aos bailes que ali serão realizados uma decoração faustosa, deslumbrante de cores bizarras e de grande efeito artistico. Assim, pois, o ambiente concorrerá para a alegria que vai reinar nas quatro noites de carnaval no conhecido teatro da praça Tiradentes, onde tambem estarão presentes duas animadissimas orquestras dando ritmo ás dansas.

O CARNAVAL NO PAU FERRO F. C.

Vem sendo aguardado com enorme interesse pelos associados e fans do valoroso Pau Ferro F. Clube, os grandes bailes que serão realizado nos vastos salões da Estrada que lhes empresta o nome. O carnaval que será festivamente comemorado neste clube, será um carnaval que despertará vivo comentario aos foliões carioca.

Os Últimos Dias de Mussolini

História íntima do drama incrível que precipitou a queda do Duce. Relatório de primeira mão fornecido pelo próprio Dino Grandi e outros membros do Grande Conselho Fascista, agora ocultos para fugir à vingança. *E, Mais:*

O câncer cede quando atacado a tempo

Como podem conjurar o perigo numerosas pessoas que, embora o ignorem, já são vítimas do terrível mal. Pág. 42.

40 minutos que mudaram o curso da guerra

Agora se pode revelar, como, num único ataque decisivo, a RAF liquidou 5.000 cientistas e técnicos alemães em Peenemunde - interrompendo assim, durante meses, a produção de bombas "robot", que poderiam ter retardado a invasão aliada.

Veja a lista completa dos artigos, ao lado

Todos êsses 26 artigos, mais a condensação dum livro de grande interêsse e repercussão, custando apenas Cr$ 3,00

COMPRE HOJE MESMO O SEU EXEMPLAR!

A revista mundialmente conhecida — lida todos os meses por mais de um milhão de entusiastas na América Latina.

custa só Cr.$ 3,00

Representante Geral no Brasil: **FERNANDO CHINAGLIA** - *Rua do Rosário, 55-A - 2.º andar — Rio*

Carreiro Voltou ao São Cristovão

O São Cristovão pediu o passe do seu antigo defensor, Carreiro, atualmente vinculado ao Penarol, de Montevidéu.

A C. B. D. dirigir-se-á á entidade uruguaia.

Só Para Senhoras

Clinica geral do DR. VITOR HUGO — Ginecologia (utero ovarios, etc.) e partos. Rua São José, 27, sobr. — Rio — Telefone 42-5275 Das 13 ás 18 horas

Limoeirinho Continuará Alvi-Negro

Foi, ontem, registado na F. M. F., o novo contrato de Limoeirinho, com o Botafogo.

O "crack" pernambucano permanecerá mais um ano no referido clube.

O S. Cristovão e a Sua Nova Praça de Esportes

O São Cristovão comunicou a F. M. F. que, por ocasião da confecção da tabela oficial, somente será designado o seu campo a partir da quarta rodada, quando as obras ficarão concluidas

CASAMENTOS

Certidões de nascimento, Carteiras de identidade, Carteira de estrangeiro, Certificado militar e outros documentos.

Trata Organização AMOACY DE NIEMEYER.

Av. Marechal Floriano, 154-sob. e R. Visconde Pirajá, 276 sob. — Fones: 43-2703 e 27-0517

Atende-se a domicilio

O América Exibir-se-á Na Baía

Os desportistas baianos aguardam com enorme interesse a anunciada temporada do America F. C. na "boa terra".

Em São Salvador, os rubros farão 3 partidas, devendo enfrentar o Baía, Ipiranga e o Galicia.

Ao que tudo indica a exibição dos carlocas será coroada do maximo êxito.

T U R F E

As Proximas Reuniões

Para as corridas de sábado e domingo na Gavea, ficaram ontem organizados os seguintes programas:

CORRIDA DE 10 DE FEVEREIRO

1º pareo — 1.200 metros — Cr$ 20.000,00 — Inhacorá 53 quilos; Iguariaçá 53; Nize 53; Ruf 55; Faninha 53; Parabens 55; Petunia 53 e Mardencia 53.

2º pareo — 1.400 metros — Cr$ 15.000,00 — Florian 55 quilos; Alvinegro 55; Bozó 55; Cata-vento 55; Stalingrado 55 e Falseta 53.

3º pareo — 1.600 metros — Cr$ 10.000,00 — White Horse 48 quilos; Tam Tam 54; Dasil 51; Taquemão 53; Floripon 48 e Saruá 48.

4º pareo — 1.600 metros — Cr$ 12.000,00 — Nobel 50 quilos; Biapi u' 50; Star Bright 54; Cairú 54; Cururipe 53; Otario 54; Nada Mais 50 e Xingador 50.

5º pareo — 1.200 metros — Cr$ 20.000,00 — Fuá 53 quilos; Dianteira 53; Hungria 53; Blusa 53; Minucia 53; J'attendrai 53; Cajubi 55; Concurso 55 e Alambari 55.

6º pareo — 1.500 metros — Cr$ 15.000,00 — Conselho 54 quilos; Royal Master 50; Capuano 54; Maquis 54; Fayal 58; Cuscus 54; Manuano 58 e Buriti 54.

Pareos do beting — Quarto — Quinto e Sexto.

CORRIDA DE 11 DE FEVEREIRO

1º pareo — 1.600 metros — Cr$ 15.000,00 — Golias 52 quilos; Sagres 52; Casablanca 52 e Stuka 56.

2º pareo — 1.200 metros — Cr$ 10.000,00 — Farpá 54 quilos; Ugringo 50; Chagu' 50; Qua[illegible] 54; Egal 58; Aragel 58; [illegible]oré 50 e Ciclone 58.

3º pareo — 1.500 metros — Cr$ 15.000,00 — Vega 54 quilos; El Bolero 56; Pirapora 54; Espeto 56; Saltarela 54; Ojeres 56 e Meeting 56.

4º pareo — 1.200 metros — Cr$ 15.000,00 — Preclara 54 quilos; Arataca 54; Boleiro 56; Miss Royal 54; Riolil 56; Vulcão 56; Namorada 54; Escorpion 56; Donataria 54; Quinota 54 e Itaporé 56.

5º pareo — 1.400 metros — Cr$ 15.000,00 — Exigente 56 quilos; Bombardeio 56; Alvinopolis 56; Big Den 56; Educada 54; Dinazit 56 e Demir 56.

6º pareo — 1.400 metros — Cr$ 12.000,00 — Papagai 57 quilos; Matematica 58; Curaçáu 58; Cabestro 58; Corydon 53; Baccarat 50; Alfiador 48 e Relampago 58;

7º pareo — 1.600 metros — Cr$ 15.000,00 — Tocandira 51 quilos; Hechizo 52; Charo 50; Grilo 51 e Marajá 48.

Pareos do betting — Quarto — Quinto e Sexto.

Arrumadores

Precisam-se com prática de grandes hotéis. Procurar o sr. Erich, á Avenida Rio Branco, 311-9.º andar — Rio.

Ameaçou o Juiz

A DENUNCIA DO ACUSADO NO TRIBUNAL DE SEGURANÇA

Ao ministro Barros Barreto, presidente do Tribunal de Segurança Nacional, o procurador Clovis Kruel de Morais apresentou denuncia contra Crisostomo de Castro, advogado provisionado, residente em São Paulo, por ter o mesmo divulgado, endereçando a diversas pessoas, uma carta anonima, em que ameaça de morte o juiz de direito, dr. Cantidiano Garcia de Almeida, além de acusá-lo de perseguidor e conspirador contra o regime. Para o processo e julgamento, o presidente designou o ministro Pereira Braga.

Dr. Newton Motta

Médico

GINECOLOGIA — OPERAÇÕES — PARTOS

Consultorio: — AV. RIO BRANCO, 108 s/502

TEL. 42-2171 (Ed. Martineli)

2as., 4as., 6as. — 9 ás 12

Venderam Açucar Por Preço Ilegal

Ao ministro Barros Barreto, presidente do Tribunal de Segurança Nacional, o procurador José Maria Mac Dowell da Costa apresentou denuncia contra Cesario Casrilo, Derodo de Castro Medina e José Sarmento Filho, todos comerciantes, estabelecidos em Curitiba, Paraná, acusados de terem vendido açucar por preço acima da tabela.

Para o processo e julgamento, o presidente do Tribunal designou o ministro Pereira Braga.

Patente de Invenção N.º 24.397

Momsen Leonardos & Cia. Agente Oficial da Propriedade Industrial, estabelecida á Praça Mauá, N.º 7, 16.º, nesta cidade, encarrega-se de promover o emprego de "DETERGENTES", privilegiados pela patente supra, de propriedade da COLGATE-PALMOLIVE-PEET COMPANY.

Fixado o Numero de Vagas Para Matricula Na Escola de Aeronautica

Por ato de ontem o ministro fixou o seguinte numero de vagas para matricula na Escola de Aeronautica no corrente ano: Curso Previo, 200; Curso Superior, 1º ano, 180; Curso de Formação de Oficiais Intendentes de Aeronautica, 1º ano, 30.

EDIÇÃO DE HOJE
10 PÁGINAS

Diario Carioca

NÚMERO AVULSO
40 Centavos

ANO XVIII — RIO DE JANEIRO — QUARTA-FEIRA, 7 DE FEVEREIRO DE 1945 — N. 5.107

EM OFENSIVA O 5.º EXÉRCITO NA FRENTE ITALIANA

OCUPADAS ALBIANO E CASTEL VECCHIO

ISOLADAS AS FORÇAS DE KESSELRING

Expulsos os Alemães da Margem Ocidental do Rio Serchio

ROMA, 6 (A. P.) — As forças do 5º Exercito Americano prosseguem com seus avanços ao longo do vale do Rio Serchio e ocuparam Castel-Vecchio e Albiano, recapturando ainda Lama di Sotto.

Nessas ações encontraram pequena oposição alemã.

As noticias oficiais não mencionaram quais as unidades aliadas que participaram desse avanço numa frente de 10.000 jardas, restaurando, virtualmente, as linhas aliadas anteriores ao avanço inimigo de dezembro ultimo, e quando as forças da 92ª Divisão Americana tiveram que retroceder diversas milhas.

Na margem oriental do rio registaram-se apenas encontros de pouca intensidade quando as forças do 5º Exercito Americano avançaram domingo, á noite, para ocupar Castel Vecchio e Albiano. Ontem, esse avanço reiniciou-se novamente até Lama di Sotto e localidades vizinhas.

Na margem ocidental do rio novo avanço americano para o norte expulsou os alemães de Calomini enquanto alguns elementos aliados avançavam mais uma milha para o norte de Gallicano.

Noticia-se ao mesmo tempo que nas demais areas do 5º Exercito Americano aumentou a atividade. A léste de Bolonha, onde patrulhas americanas entraram em territorio inimigo, registou-se violento encontro, assim como, ao norte e a nordeste de Querceta, no setor do Mar Tyreno, a 16 milhas a sudoeste do vale do rio Serchio.

Tambem em outros setores as patrulhas aliadas encontraram maior reação por parte do inimigo.

Os movimentos no vale do Serchio foram oficialmente descritos como "avanços coordenados para melhorar as posições que flanqueiam o vale".

Na frente do 8º Exercito Britanico registaram-se apenas ações de patrulhamento.

Na area dos Apeninos patrulhas aliadas encontraram forças inimigas minando o terreno vizinho aos postos avançados nesta região.

ISOLADO O EXERCITO DE KESSELRING

ROMA, 6 (De Noland Norgaard, da "Associated Press") — O violento ataque aereo aliado de hoje virtualmente isolou os Exercitos do marechal Kesselring, no norte da Italia, do Vaterland e destruiu um numero incomum de veiculos motorizados e de material rodante necessario para abastecer as linhas nazistas.

A "Maaf" anunciou que fotografias de reconhecimento mostram que a estrada do "passo" do Brenner e outras linhas principais do norte da Italia para a Iugoslavia e a Austria ficaram "inteiramente bloqueadas".

Estas rotas vitais, sem as quais a continuação da resistencia alemã na Italia é impossivel, têm sido interrompidas antes, mas são rapidamente reabertas pelas turmas de reparação do inimigo, que muitas vezes iniciam a reconstrução quase antes que os aviões de bombardeio desapareçam de vista. Mas, hoje, diz a "Maaf", até mesmo "os freneticos esforços" dessas turmas de reparação serão incapazes de restaurar imediatamente o trafego.

Ao mesmo tempo, aviões "Thunderbolts", brasileiros e americanos, metralharam, destruiram ou danificaram um total de 160 veiculos 70 carris ferroviarios e 22 locomotivas.

Outra esquadrilha de "Thunderbolts", chefiada pelo capitão Frederick Michel, atirou bombas incendiarias sobre uma oficina de reparação nazista perto de Lecco, onde estavam concentrados 200 veiculos, deixando pelo menos a metade em chamas.

Tropas do 5.º Exercito, movimentando-se no Vale do Serchio, encontraram somente ligeira oposição, enquanto, noutros setores a resistencia inimiga aumentou ligeiramente.

A frente do 8.º Exercito esteve inativa, a não ser quanto a atividades de patrulhas.

MAIS FAVORAVEIS AS PERSPECTIVAS DE HENRY WALLACE

Aprovado No Senado a Lei George

WASHINGTON, 6 (U. P.) — O Comité de Assuntos Economicos da Camara dos Representantes, cedendo á pressão dos lideres democraticos, aprovou o projeto de Lei George, depois de rejeitar três emendas republicanas para impor ainda mais restrições ao Departamento de Comercio.

Os partidarios de Henry Wallace estão fazendo todo o possivel para que o projeto seja aprovado em sua forma atual, que separa o organismo federal de emprestimos e arrendamentos do Departamento de Comercio. Acreditam que sua aprovação conduziria á pronta confirmação da nomeação do ex-vice-presidente como secretario do Comercio.

O Senado aprovou o projeto na semana passada, adiando depois a decisão sobre Wallace até 1.º de março para ver, entrementes, o que resultará da Lei George.

EM CHAMAS O CENTRO DE MANILHA

CONTINUA O AVANÇO ALIADO NAS FILIPINAS

Ocupada São José e Limpa de Inimigos a Maior Parte de Lupao — Cercada a Guarnição Japonesa

MANILHA, 6 (De C. Yates McDaniels, da A. P.) — O distrito comercial de Manilha ficou envolvido em chamas, na noite de ontem, com os soldados japoneses, encurralados, a incendiarem o distrito de Escolta.

O Corpo de Bombeiros esta fazendo o possivel para dominar e circunscrever o fogo, mas não há agua, nem pressão hidraulica, pois os japoneses dinamitaram as estações de bomvendo de casa em casa.

A Calle Escolta, a principal arteria comercial de Manilha, fica na margem setentrional do rio Pasic. Antes da guerra, tinha belos e imponentes edificios, inclusive Bancos e edificios de escritorios. Entre esses edificios está o do National City Bank of New York.

A guarnição que ficou na cidade está lutando com verdadeira selvageria para romper o cordão americano, deixando incendios e explosões á sua retaguarda.

Os americanos avançam sobre o inimigo com o apoio de forças blindadas.

MANILHA, 6 (U. P.) — Divisões de infantaria e cavalaria continuaram as operações de limpeza no norte de Manilha, enquanto uma divisão de infantaria aerea realiza identicas operações na zona sul da cidade. Em alguns setores da cidade a luta está se desenvolvendo de casa em casa.

As patrulhas que chegaram a Dinalupihan estão avançando agora para o sul, pela costa de Bataan. A localidade de S. José foi ocupada e a maior parte de Lupao limpa de inimigos.

Na zona do distrito comercial a guarnição japonesa cercada está pondo em pratica atos de sabotagem e de destruição. Esse reduto inimigo está localizado na parte baixa de Manilha.

SAN FRANCISCO, 6 (A. P.) — O radio de Toquio anuncia que uma B-29, solitaria, despejou pequena quantidade de bombas incendiarias sobre a area de Kobe.

PRISIONEIROS SATISFEITOS

Esse prisioneiro de guerra parece estar satisfeito com a revista da policia do exercito, pela qual passa sua bagagem na chegada aos Estados Unidos. (Foto do Serviço de Informações do Hemisferio).

A Radio de Berlim Anuncia

CONDENADO A MORTE O CHEFE DE POLICIA DE BROMBERG

LONDRES, 6 (A. P.) — O radio de Berlim anuncia que o ex-chefe de policia de Bydgosz (Bromberg) foi condenado á morte, por "covardia".

A sentença teria sido influenciada pelo chefe da Gestapo Himmler.

PROSSEGUE A OFENSIVA AEREA ALIADA

Três Mil Toneladas de Bombas Sobre Magdeburgo e Leipzig

ATACADO O CORAÇÃO DA ALEMANHA DURANTE O DIA

LONDRES, 6 (De Léo S. Disher, correspondente da "U. P.") — 1.300 "Fortalezas Voadoras", e "Liberators" norte-americanos, escoltados por 850 caças, descarregaram hoje mais de 3.000 toneladas de bombas sobre objetivos militares na zona de Magdeburgo, Leipzig e Chemitz.

Os ataques foram realizados apesar das nuvens e das chuvas, sendo que as primeiras informações recebidas não dão conta de que tivessem ocorrido combates aéreos.

Varios caças atacaram aviões alemães que se dirigiam para a frente oriental.

Os bombardeiros pesados atacaram especialmente as cidades situadas no coração da Alemanha durante o dia, enquanto durante a noite os "Mosquitos" da R. A. F. bombardearam Berlim, congestionada de refugiados e coberta de destroços consequentes do gigantesco bombardeio de sabado ultimo, assim como varios outros objetivos no centro no oeste da Alemanha.

CONTRA AS RAMPAS DAS "V-2" NA HOLANDA

LONDRES, 6 (A. P.) — Aviões de bombardeio da RAF levaram a efeito, hoje, um dos mais violentos ataques e de maior exito contra as rampas e os depositos das "V-2" na Holanda.

Os objetivos estavam encobertos por intenso fogo de artilharia anti-aérea, inclusive a rampa de lançamento das "bombas voadoras" em Huistonbosch, a famosa "Casa do Bosque", e o grande deposito situado perto de Haya.

OS ALEMÃES TIVERAM 30 MIL BAIXAS

Um Desastre Para Hitler a Batalha Das Ardenas

A Dramatica Proclamação do Ditador Nazista No Inicio da Luta

LONDRES, 6 (BNS) — "Momentos antes da batalha do saliente das Ardenas, os alemães baixaram uma série de ordens do dia" — declara um correspondente do supremo Q. G. Aliado. "Em uma delas, Hitler, evocando Frederico, o Grande, disse: "Se os granadeiros "panzer" fracassarem agora, não mais ouvirão a palavra do seu "fuhrer"". Von Rundstedt analisando o esforço sob seu verdadeiro aspecto declarou: "Este é o nosso lance decisivo". Uma das causas que levaram os alemães a decidir escolher dezembro para a ofensiva, foi a certeza de que viriam a prevalecer as más condições de tempo que lhes permitiriam poupar a força aérea que vinham tentando organizar, e ao mesmo tempo po-la a salvo dos efeitos devastadores dos nossos bombardeios. Contudo, uma informação oficial diz que durante o periodo da ofensiva nas Ardenas os aliados lançaram cerca de 50.000 toneladas de bombas sobre os centros ferroviarios e comunicações, e 30.000 toneladas sobre os depósitos de petroleo do inimigo.

"A ofensiva das Ardenas foi desfechada logo após um periodo de extremo desgaste para a Alemanha. Entre junho e setembro, ela havia sofrido uma das mais dramáticas derrotas da história, perdendo equipamento em quantidades incalculaveis e sofrendo quase um milhão de baixas.

BAIXAS ELEVADAS

Hitler ordenou a mobilização total em setembro e todas as reservas foram lançadas à luta para deter a avalanche aliada. A marinha alemã teve de enviar recrutas para os pontos onde se tornavam necessarios para ser intensificada a campanha submarina. Em outubro e dezembro os exércitos alemães no oeste sofreram mais de 300.000 baixas, entre as quais se contavam 170.000 prisioneiros.

Foi nessa situação que os alemães decidiram que o melhor que tinham a fazer no oeste era contra-atacar, na esperança de restaurar as condições existentes antes do dia "D".

"Ao ser desfechado o ataque, o general que mantinha o centro da linha aliada viu que uma imediata decisão tinha de ser tomada. Devido a precoce rutura das comunicações entre o norte e o sul, o marechal Montgomery foi destacado para tomar o comando temporario de todas as tropas ao norte da brecha aberta pelos alemães, enquanto o general Bradley combatia ao sul do saliente. Bradley ciente da importancia de Bastone iniciou imediatamente seus contra-ataques e continuou atacando até que suas forças fizessem firme junção com a guarnição da cidade temporariamente isolada.

"Duas semanas depois, o ataque iniciado por Moder tinha sido paralisado, e dai por diante começou a retirada para o interior da Linha Siegfried. Os aliados atacaram em ambos os flancos com redobrada furia, e o inimigo só escapou de uma outra armadilha igual a do "bolsão" de Falaise devido a inclemencia do tempo. O 1.º e o 3.º Exercitos norte-americanos fizeram junção novamente, tendo o general Bradley assumido seu comando atacando o inimigo em retirada.

NO ATLANTICO MERIDIONAL

Violento Temporal Ameaça a Costa do Brasil

BUENOS AIRES, 6 (U. P.) — Violento temporal, acompanhado de intensos ventos, está açoitando desde a noite passada, toda a costa do Atlantico meridional. O temporal chegou esta tarde ao Rio de Prata, temendo-se que siga para a costa do Brasil, a menos que termine nas proximas 72 horas na altura de cabo Polonio.

Informações recebidas indicam que o porto de Montevidéu foi fechado pelo temporal, o qual, está tambem impedindo o trafego ferroviario com o Chile e a Bolivia.

A INDEPENDENCIA DO LIBANO E DA SIRIA

Vigilancia Armada da França Sobre as Republicas Medio-Orientais

PARIS, 6 (A. P.) — O Ministro de Informações, Pierre Teitgen, declarou, hoje, que a França pretende manter uma vigilancia armada sobre as Republicas médio-orientais do Libano e da Siria, enquanto durar a guerra.

Essa declaração surgiu a proposito de iniciativas tomadas pelos governos das duas regiões levantinas no sentido de lhes ser outorgada completa e imediata independencia

Hoje Meio Milhão
DE CRUZEIROS
NA ESQUINA DA SORTE

LUIZ VINHAIS COMENTA, DO CHILE, PARA OS LEITORES DO "DIARIO CARIOCA", O DESENROLAR DO CAMPEONATO SUL-AMERICANO DE FUTEBOL

BRASIL X URUGUAI

O SENSACIONAL CHOQUE DE HOJE

OS BRASILEIROS ENCONTRAM-SE EM CONDIÇÕES DE DESENVOLVER GRANDE ATUAÇÃO — DE DECISIVA IMPORTANCIA O COMPROMISSO DE LOGO MAIS NO CHILE

(DE LUIZ VINHAIS, ESPECIAL PARA O "DIARIO CARIOCA", PELA TELE-RADIO, EM COMBINAÇÃO COM A "UNITED PRESS") — O Estadio Nacional de Santiago vibrará hoje á noite com a realização do choque Brasil x Uruguai, considerado como o primeiro grande jogo do Campeonato Sul-Americano.

Tudo faz crer que será dada a presenciar uma contenda sensacional, uma vez que os adversarios apresentar-se-ão técnicamente credenciados para desenvolverem convincente performance.

Desnecessario se torna frisar a importancia deste embate, bastando acentuar que o quadro vitorioso terá dado um passo agigantado para a conquista do almejado cetro de campeão.

Se a vitoria importará em uma grande conquista, a derrota resultará na quebra das esperanças para a classificação no posto de honra.

Atendendo á enorme importancia do match de logo mais e considerando a grande responsabilidade do compromisso a ser saldado, brasileiros e uruguaios se prepararam devidamente, ostentando magnificas condições técnicas e fisicas, e, em condições, portanto, de cumprirem excelente atuação.

Os nossos patricios, após se transferirem do Hotel Savoy, para a concentração de Macul, mostram-se mais animados, notando-se que de toda parte surgem incentivos, incentivos estes que concorrem magnificamente para levantar o animo da turma a animá-la para todos os esforços empenhar para levar de vencida o forte conjunto oriental.

Todos nós reconhecemos a potencialidade da equipe antagonista e esta a razão por que estamos nos esforçando ativamente para que o quadro brasileiro pise, hoje, a cancha, com disposição e animo suficiente para lutar, batalhar e, se possivel, levar de roldão o aguerrido conjunto oriental.

Os nossos patricios ai no Brasil podem ficar certos de que Oberdan, Domingos, Zizinho, Heleno e seus companheiros, estão perfeitamente preparados e aptos para, mais uma vez, representarem condignamente, as cores do Brasil no Estadio Nacional de Santiago.

Argentina x Colombia Na Preliminar

Antecedendo o grande jogo Brasil x Uruguai, jogarão as representações da Argentina e da Colombia.

Os portenhos são considerados francos favoritos, não se acreditando que os bolivianos possam antepôr a necessaria resistencia á flagrante superioridade dos argentinos.

Mais Uma Alteração Na Tabela do Campeonato Sul-Americano

O Congresso Sul Americano de Futebol alterou novamente a tabela dos jogos dos campeonatos, ficando estabelecido que a Bolivia e Equador jogarão no dia 11 de fevereiro, e Colombia e Equador, no dia 18. Ao mesmo tempo, no dia 11 de fevereiro jogarão Argentina e Chile, e no dia 18, Uruguai e Chile.

Assim a nova tabela ficou assim confeccionada:

Hoje Argentina-Colombia e Brasil-Uruguai; 11 — Bolivia-Equador e Argentina-Chile; 15 — Bolivia Uruguai e Argentina-Brasil; 18 — Colombia-Equador e Chile-Uruguai; 21 — Bolivia-Colombia e Brasil-Equador; 25 — Argentina-Uruguai; 28 — Brasil-Chile.

Frio Intenso Em Santiago

SANTIAGO DO CHILE, 6 (U. P.) — Uma subita onda de frio está atravessando o Chile. Enquanto colombianos e brasileiros não sabem como fazer para escapar aos efeitos das baixas temperaturas (naturalmente se faz uma exceção a Oberdan, Begliomini, Zezé Procopio e Tesourinha), os argentinos e uruguaios se sentem como em sua casa, desejando que persista essa condição atmosferica para seu melhor exito nas proximas partidas que são de especial relevancia para eles. Os platinos estão acostumados á variação constante da temperatura, mas a rapaziada brasileira e a representação colombiana que não conta com elementos do planalto) estranham as quedas bruscas do termometro.

AS EQUIPES PARA HOJE

BRASIL

Oberdan
Domingos e Begliomini
Biguá, Rui e Jaime
Tesourinha, Zizinho, Heleno, Jair e Ademir

URUGUAI

Maspoli
Pini e Prado
Viana, Varela e Gambeta,
Ortiz, José Garcia, Atilio, Porta e Zapirain